

# Saint-Lunaire

## MAGAZINE ÉTÉ 2020



Annie Leray



Josiane N'guen



Nina Durand et Evelyne Bessière



Radka Fialova



Muriel Bauban



La famille Miriel



Nicole Rehad



Nicole Besnard



Martine Sorin



Christelle Pellerin



Isabelle Ged



Patricia Blin



Pierre et Marie Rosenberg



Pierrette Lemonnier



Margrith Jay



Guillemette Belan



Karine Bregain



Catherine Dupont



Joséphine Fontaine



Joséphine Fontaine



Fanny Salou McKay



Annie Masgnaux



Camille Techer-Fiat



Carolane Gesret

*Merci !*

*à tous les bénévoles présent  
sur la photo et à tous les autres  
pour la réalisation des masques*

*Saint-Lunaire*

**SAINT-LUNAIRE AGIT DURABLEMENT !**

[www.saint-lunaire.fr](http://www.saint-lunaire.fr)

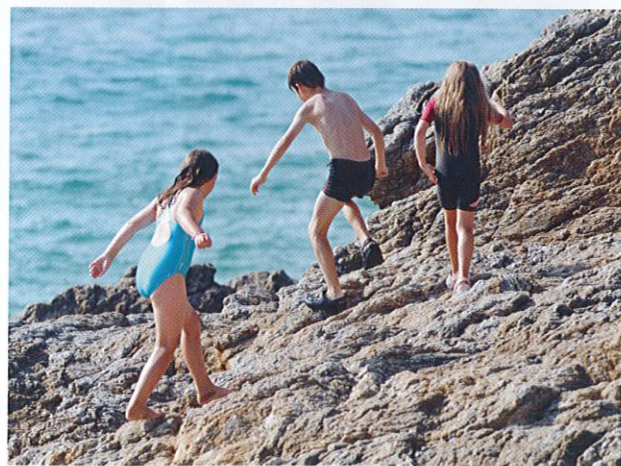
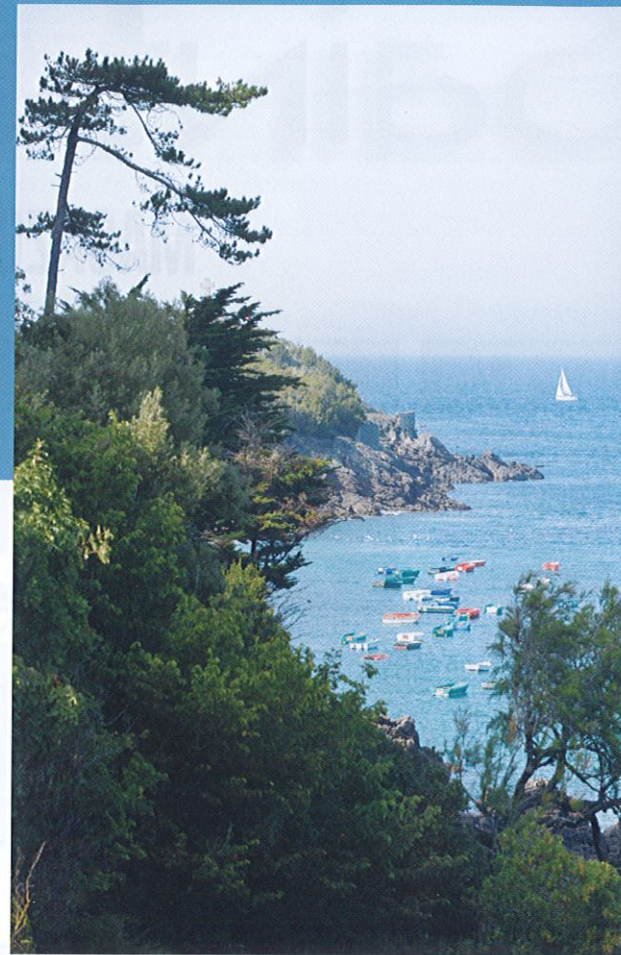

# SOMMAIRE

Édito 3  
 Conseil Municipal 4  
 La Communauté de Communes 5  
 Aménagement 6 - 7  
 Finances 8 - 10  
 Informations municipales 11  
 Biodiversité 12 - 18  
 Médiathèque 19 - 21  
 Centre Culturel Jean Rochefort 22 - 23  
 Service jeunesse animation 24 - 25  
 Le CCAS / SAAD 26 - 27  
 Le Yacht-Club 28 - 29  
 Office de Tourisme 30  
 Associations 31 - 42  
 Dans le rétro... 43

Le Conseil Municipal vous invite à la réunion publique d'informations et d'échanges vendredi 7 août 2020 à 18h au Centre Culturel Jean Rochefort.

Saint-Lunaire - Magazine ÉTÉ 2020

Directeur de publication : Michel PENHOUËT  
Coordination : Jean Noël GUILBERT, Virginie RACINÉ,  
Noémie FRIN, Josy DUVERNEUILH

Dépôt légal : Juillet 2020

Crédit photos : ©W.BERRÉ © Mairie - © OTSI - © Associations

© Annie BELLIER - © Lisiane BOUCHALAIS - © Gurvan LE PETIT

© Emmanuel CIBERT - © Bérange HENNACHE - © Marta ORTIGOSA

Conception : www.franckcoudreau.com

Impression : Imprimerie Husson

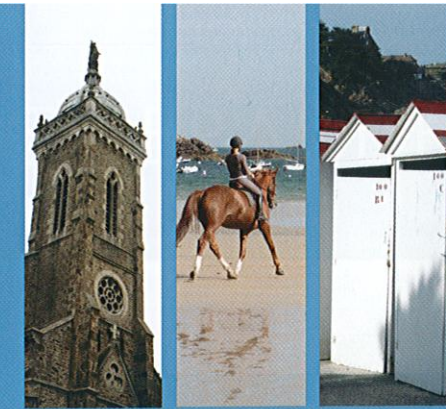

## ÉDITO

### Chères Lunairiennes, Chers Lunairiens,

Cela fait plus d'un an, élection municipale oblige, que je n'avais pas eu le plaisir de m'adresser à vous. Et il s'en est passé des choses en un an. Les élections municipales tout d'abord. Après bien des hésitations, j'ai accepté de conduire à nouveau la liste sortante.

Un certain nombre d'adjoints et de conseillers, qui m'accompagnaient depuis trois mandats, ont décidé de prendre une retraite bien méritée. L'équipe a été renouvelée à plus de 50 %, avec, comme d'habitude, des Lunairiens de souche, et des résidents nouvellement installés.

Le score, 67,20 % nous a été plus favorable encore que celui de 2014. Il faut dire que notre bilan était solide : l'aménagement des trois entrées de Saint-Lunaire, la création de circulations douces, la réalisation d'un lotissement à bas coût pour les jeunes ménages, la restructuration du Yacht-Club, la réhabilitation de la salle omnisports, la création des jardins familiaux sont, entre autres, les réalisations phares des 9 millions d'euros consacrés à l'investissement durant ce mandat.

Mais Saint-Lunaire s'est aussi distinguée sur tous les fronts : labellisation Roland Garros pour la commune et le tennis-club, classement « Art et essai » pour le cinéma « Le Familial », Marianne du civisme pour le niveau de participation aux élections européennes, meilleure petite ville française

pour la biodiversité, meilleure satisfaction des usagers de la bicyclette, toujours au niveau national.

Je dois l'avouer, nous étions particulièrement fiers et heureux au soir du 15 mars. Le confinement est arrivé le lendemain. Situation inédite, puisque l'on n'a pas pu procéder à l'élection du maire et des adjoints dans la semaine qui a suivi. Les anciens ont donc continué à faire front.

Après quelques moments plus désagréables que difficiles, le confinement s'est plutôt bien passé à Saint-Lunaire. L'épidémie était peu présente en Bretagne, et l'isolement sûrement moins pénible que dans les grandes métropoles.

Le lobbying des maires des stations littorales a permis de rouvrir les plages en mode dynamique dès le 20 mai. Et puis il y eu ce merveilleux élan de solidarité de nos 32 couturières, qui ont fabriqué, bénévolement, près de 1900 masques tissu.

Alors que nous attendions encore les masques commandés à l'étranger, nous avons pu, grâce à elles, en distribuer à toutes les personnes qui le désiraient, juste avant le déconfinement. Un grand bravo, un énorme coup de chapeau, à ces femmes au grand cœur, que vous avez découvertes à la une de ce magazine.

Depuis la vie a repris un cours presque normal, si ce n'est le port

obligatoire du masque dans les lieux publics clos et une réelle inquiétude sur une reprise de la pandémie à la rentrée. Pour l'équipe municipale, qui a enfin pu élire un maire et des adjoints, l'action municipale ne fait que commencer.

A la rentrée, il nous faudra nous attaquer aux grands chantiers, tels que la révision du PLU, l'agrandissement de la médiathèque, la mise aux normes du restaurant scolaire, la sécurisation du carrefour de la Rabine, l'effacement des réseaux dans le Décollé, l'entretien du patrimoine, de la voirie et de l'éclairage public et la création de circulations douces. Tout ceci sans compter les grands défis qui s'offrent à nous au niveau de l'intercommunalité.

Mais ce mandat sera aussi marqué par une attention toute particulière aux transitions écologiques qui sont au cœur de notre engagement.

Pour ce faire, nous prendrons appui sur le comité consultatif qui vient d'être mis en place. A ce jour, 45 citoyens se sont portés volontaires pour construire avec nous. C'est une richesse inestimable, qui correspond aux valeurs que nous défendons au mois de mars sous les couleurs de la liste « Saint-Lunaire proche de vous »

Je me permets de vous souhaiter un bon été, au nom de toute l'équipe municipale.

Michel Penhouët

## Le nouveau Conseil municipal



Michel Penhouët

MAIRE



Françoise Riou

1<sup>ère</sup> ADJOINTE DÉLÉGUÉE  
DANS LES DOMAINES DE  
L'URBANISME, RÉVISION DU  
PLU, TRAVAUX ET  
DÉVELOPPEMENT  
DE LA FIBRE



Vincent Bouche

2<sup>ème</sup> ADJOINT DÉLÉGUÉ  
AU DÉVELOPPEMENT  
DURABLE, CADRE DE VIE ET  
DÉMOCRATIE PARTICIPATIVE  
ET COOPÉRATIVE



Muriel Caruhel

3<sup>ème</sup> ADJOINTE DÉLÉGUÉE  
AUX AFFAIRES SOCIALES



Romain Andrieux

4<sup>ème</sup> ADJOINT DÉLÉGUÉ  
AUX FINANCES ET  
COMPTABILITÉ,  
SÉCURITÉ DES BIENS,  
BÂTIMENTS ET ERP ET  
SERVILE DES EAUX



Corinne Lucas

5<sup>ème</sup> ADJOINTE DÉLÉGUÉE  
À LA CULTURE, JEUNESSE,  
ANIMATION, SPORT ET  
ASSOCIATIONS



Jean Pierre Bachelier

CONSEILLER MUNICIPAL



Frédérique Bergerault

CONSEILLÈRE MUNICIPALE



Gérard Casanova

CONSEILLER MUNICIPAL



Jean Noel Guilbert

CONSEILLER MUNICIPAL  
DÉLÉGUÉ À LA COMMUNI-  
CATION ET chargé avec la 5<sup>ème</sup>  
ADJOINTE, SPORT,  
ASSOCIATIONS, JEUNESSE



Eric Fromont

CONSEILLER MUNICIPAL



Bérangère Hennache

CONSEILLÈRE MUNICIPALE



Ludivine Margely

CONSEILLÈRE MUNICIPALE



Emmanuelle Dugain

CONSEILLÈRE MUNICIPALE



Amandine Brenand

CONSEILLÈRE MUNICIPALE



Franck Beauvils

CONSEILLER MUNICIPAL

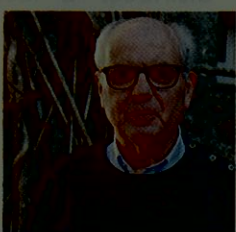

Loïc de COURLON

CONSEILLER MUNICIPAL

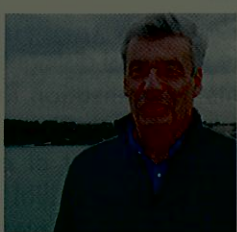

Eric LEGRAND

CONSEILLER MUNICIPAL

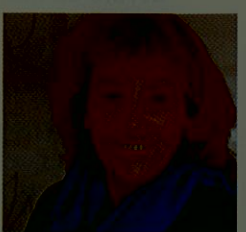

Sophie GUYON

CONSEILLÈRE MUNICIPALE

# ECHOS DE LA CÔTE D'ÉMERAUDE COMMUNAUTÉ DE COMMUNES

## OUVERTURE DE FRANCE SERVICES AU SIÈGE DE LA CCCE



# France services

*Liberté  
Égalité  
Fraternité*

**Santé, famille, retraites,  
recherche d'emplois :**  
un service personnalisé  
d'accompagnement  
à moins de 30 minutes  
de chez vous.

## Les services du quotidien à côté de chez vous.

[france-services.gouv.fr](http://france-services.gouv.fr)

France Services est un nouveau service de proximité qui a pour vocation d'aider les administrés dans leurs démarches administratives. Il a ouvert mardi 2 juin au siège de la Communauté de Communes Côte d'Émeraude à Pleurtuit.

### PRÉSENTATION

Ce nouveau lieu polyvalent vise à réduire les inégalités d'accès aux services en proposant une offre de proximité et de qualité à l'attention de tous les usagers de la Communauté de Communes concernant les demandes et démarches administratives.

Les services proposés couvrent ceux de 9 partenaires nationaux : La Poste, Pôle Emploi, CNAF, CNAM, CNAV, MSA, Ministères de l'Intérieur et de la Justice, Direction Générale des Finances Publiques

Accompagnés par deux médiatrices formées par les opérateurs partenaires pour délivrer des services en leur nom, les usagers seront en un même lieu, renseignés et accompagnés dans les démarches relevant des domaines de l'emploi, la formation, la retraite, la santé, la justice, le budget, la famille ou encore le logement et la mobilité.

France Services propose également des permanences spécifiques au territoire : le CDAS du Pays Malouin, Cap Emploi 35, la Mission Locale, AGIRabcd, l'espace info énergie du Pays de Saint-Malo... Attention, en raison de la situation actuelle, les permanences se font sur rendez-vous uniquement.

Enfin, un accès gratuit à l'espace informatique dédié permettra aux usagers, avec l'aide d'une médiatrice, de procéder à leurs recherches et aux multiples démarches administratives.

### Horaires d'ouverture au public :

Les usagers sont accueillis actuellement uniquement sur rendez-vous avec port de masque obligatoire et mise à disposition sur place de gel hydroalcoolique, le :

- LUNDI : 9h – 12h et 14h – 17h
- MARDI : 9h – 12h et 14h – 17h
- MERCREDI : 9h – 12h
- JEUDI : 9h – 12h et 14h – 17h
- VENDREDI : 9h – 12h



# AMENAGEMENT

## → L'ÉCLAIRAGE PUBLIC

L'éclairage public est une pollution. Il s'agit de la deuxième cause de disparition de la biodiversité après les pesticides. La décision de réduire les plages horaires est à la fois financière (5500€ d'économie prévue) et écologique (44000 kWh en moins). En 2008 nous avions déjà réfléchi à la question et l'amplitude horaire diminuée nous avait permis de réduire notre bilan carbone de 40%.

Beaucoup de personnes, soucieuses de l'avenir, nous ont interrogé sur la nécessité d'éclairer certains quartiers jusqu'à 2h30 du matin. En effet, il n'y en a aucun besoin.

Nous nous sommes donc rapprochés de notre prestataire Citéos et nous avons décidé de mettre en place de nouveaux horaires d'éclairage.

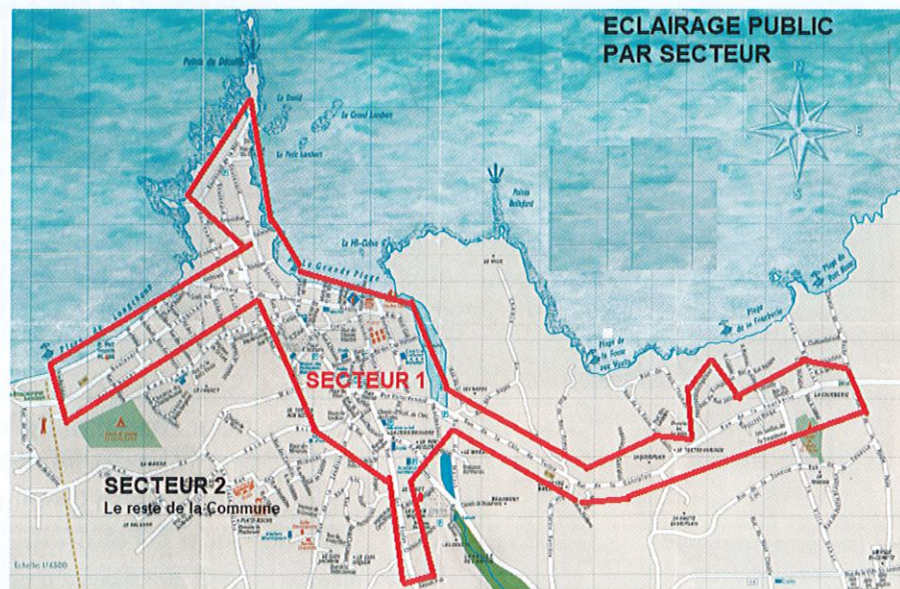

### Les voici résumés :

PROGRAMMATION DE L'ÉCLAIRAGE PUBLIC A PARTIR DU 2 JUIN 2020			
SECTEUR	PERIODES DE L'ANNEE	Horaires habituels	Exceptions - Vendredi/samedi
1 rd786 et centre-ville	Du 1er janvier au 31 mai	22h-06h30	1h30-6h30
	Du 1er juin au 31 août	Extinction 2H30 sans ré-allumage le matin	
	Du 1er septembre au 31 décembre	22h-06h30	1h30-6h30
2 Le reste de la Commune	Du 1er janvier au 31 mai	22h-06h30	
	Du 1er juin au 31 août	Pas d'éclairage public	
	Du 1er septembre au 31 décembre	22h-06h30	

Mais bien sûr, le coût n'est pas notre seule motivation à ce changement.

Vous avez pu observer pendant le confinement que l'extinction avait été totale et constater que la faune avait pour partie repris sa place. L'éclairage est un vrai fléau pour nos animaux et puisqu'on les aime, qu'on les bichonne, diminuons les contraintes que nous leur imposons.

Au nouveau PLU, vous entendrez parler de trame noire. Il s'agit, comme pour la trame verte et bleue, de réfléchir à la continuité d'un maillage non éclairé, dans l'intérêt de la biodiversité. La solidarité entre lunairiens passe aussi par la faune locale.

Dès à présent nos 52 horloges ont été reprogrammées et ceci pour le bien de tous. Il va falloir penser à la lampe dynamo dans la poche, c'est l'avenir.

## → LES TRAVAUX 2020

**Le premier semestre a été peu propice aux travaux (élections puis confinement).**

Nous avons néanmoins mis aux normes l'arrêt de bus place d'Hexam (accessibilité aux personnes à mobilité réduite notamment). Une sympathique personne promenant son chien a marmonné (mais suffisamment pour que j'entende) : « encore de l'argent foutu en l'air, ça ne sert à rien ». Les personnes souffrant d'un handicap apprécieront...

Il faut savoir que l'on avait été mis en demeure par la Région de rendre tous nos arrêts accessibles et ce, dans un délai de 3 ans. Nous arrivons à l'échéance. Il s'agit donc aussi d'une obligation, morale et financière, et non d'un agrément de complaisance.

Nous avons aussi pu reprendre les travaux du skate-park (à côté de la salle omnisports). Avant même que les modules ne soient livrés et installés, les jeunes se sont appropriés les lieux avec rollers, vélos, trottinettes et tout ce qui possède des roues.

**Au second semestre, forcément, plusieurs chantiers sont programmés.**

Le 1<sup>er</sup> est rattaché au service des eaux puisqu'il s'agit d'éliminer les branchements en plomb de la rue de la Ville Géhan. Le tapis d'enrobé sera ensuite refait.

Le second concerne notre programme pluriannuel de voiries. Cette année nous avons prévu de refaire la rue de St-Briac (entre la rue de l'Horizon et la rue de la Grève) et le bas de la rue de la Marre. Encore une fois, la sécurisation des lieux est de rigueur. Ces voies sans trottoirs vont en être dotées. Des sens uniques vont aussi être mis en place.

Des plans plus lisibles sont consultables en mairie ou au pôle aménagement. M. RENAULT, et moi-même, Françoise RIOU, sommes prêts à répondre à vos questions et vos interrogations. Nous pouvons aussi nous déplacer et vous rencontrer sur place quand cela se justifie.

## → PAS DE CRISE POUR L'URBANISME

Le premier semestre 2020 ressemble pour beaucoup à celui de 2019 en nombre de dossiers à traiter (voir tableau ci-dessous).

Le travail effectué par **Caroline DEME** au second trimestre marque son professionnalisme (cela ne veut pas dire qu'elle ne l'est pas en temps normal, loin de là). Etant confinée, elle a continué le traitement des dossiers en télétravail et, sans relâche, a su préparer les arrêtés d'accords (ou de refus) grâce au contact permanent avec le service instructeur de la CCCE en la personne de Guillaume TRAOÛEN qui n'a pas failli lui non plus.

Un grand merci à ces deux collaborateurs très précieux.

	Janvier 2019	Janvier 2020	Février 2019	Février 2020	Mars 2019	Mars 2020	Avril 2019	Avril 2020	Mai 2019	Mai 2020	Juin 2019	Juin 2020
Cub		2		2		1	19			1		2
DP	20	12	14	22	16	8	12	8	9	13	12	15
Pdém		2			1							1
PC	3	8		7	5	8	8	5	4	4	9	10
PCMod	5	2	5	5		2	2	1				2
PA	1		1									1
<b>Total</b>	<b>29</b>	<b>26</b>	<b>20</b>	<b>36</b>	<b>22</b>	<b>19</b>	<b>41</b>	<b>14</b>	<b>13</b>	<b>18</b>	<b>21</b>	<b>31</b>

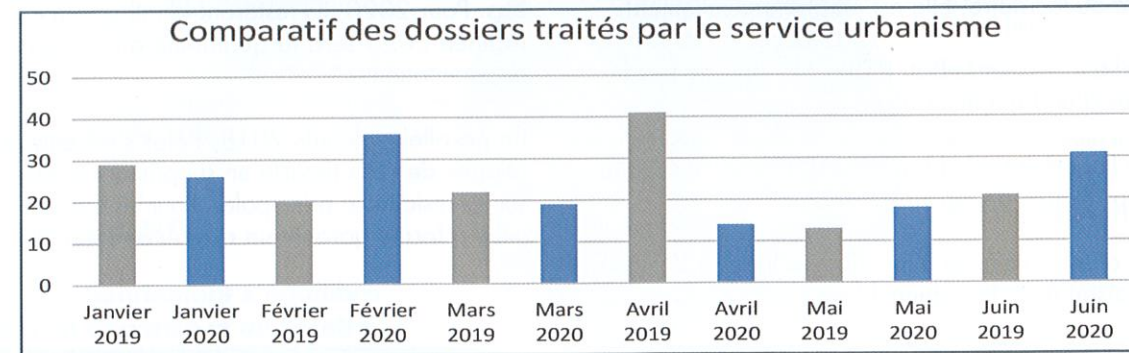

## → LA FIBRE OPTIQUE

**La fibre optique arrive sur la commune : l'élagage des plantations est indispensable à son déploiement.**

### ELAGUER : Pourquoi ?

Téléphone et Internet sont des services indispensables pour les particuliers comme pour les professionnels et entreprises. Chaque année, la végétation gagne les lignes téléphoniques et met en dérangement des milliers d'utilisateurs. Les plantations situées à proximité des réseaux de communication aériens nécessitent une surveillance et un entretien régulier. Trop proches des câbles, elles peuvent provoquer un mauvais fonctionnement voire une interruption des services de téléphone et d'internet.

Le frottement et la chute des branches peuvent ainsi provoquer des coupures aux conséquences graves en cas d'urgence.

### ELAGUER : Qui fait quoi ?

En tant que propriétaire, vous avez la responsabilité de l'entretien de vos plantations aux abords des lignes téléphoniques. Cet entretien doit être réalisé à titre préventif.



- Article L51 du code des postes et des communications électroniques
- Article 1242 du code civil

Les travaux de déploiement de la fibre optique sur la commune nécessitent une intervention sur les lignes aériennes et donc un élagage conforme aux normes de sécurité.

### Elaguer : Comment faire ?

Chaque plantation du domaine public ou privé doit respecter une distance d'un mètre en hauteur et 50 cm en largeur avec les lignes de communications électroniques.

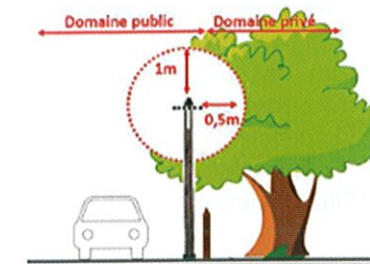
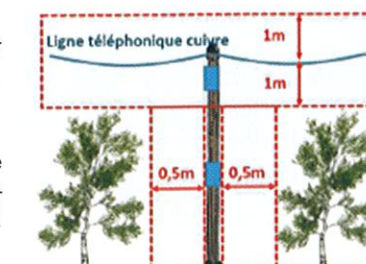

# → Le budget communal de Saint-Lunaire

Je suis Romain Andrieux votre nouveau maire adjoint délégué aux finances, sécurité et services des eaux. Je souhaite tout d'abord rendre hommage à mon prédécesseur Monsieur Loïc Gandon pour son dévouement dans la tenue des comptes de la commune. Merci à toi Loïc pour ton soutien et ton expérience.

Mes chers concitoyens, vous pourrez compter sur notre discipline dans la tenue de nos comptes, sur notre rigueur dans

la gestion de nos projets. Nous aurons à cœur d'être généreux pour nos écoles et le bien-être de nos enfants et nos personnes âgées, ainsi que pour nos associations qui font battre le cœur de notre commune. Sachez que nous serons être totalement transparents pour vous donner la vision de nos investissements.

Vous pourrez compter sur notre détermination et notre écoute. Je me tiens à votre disposition pour vos questions et vos propositions.

## RAPPEL SUR LES FINANCES LOCALES

### • La fiscalité directe locale

La fiscalité directe locale est calculée à partir d'une base (loyer théorique annuel si le bien était sur le marché locatif) en appliquant un taux.

Il s'agit de :

→ La Taxe d'Habitation (TH) : Elle s'applique à chaque personne disposant d'un bien immobilier qu'elle soit propriétaire ou locataire. Elle est établie annuellement.

→ La Taxe Foncière sur le Bâti (TFB) : Elle est due par les propriétaires d'un bien immobilier.

→ La Taxe Foncière sur le Non Bâti (TFNB) : Elle est due par les propriétaires de terrains non bâtis.

La capacité d'une commune à mobiliser la fiscalité s'évalue en comparaison avec le potentiel fiscal

	Base 2020	Taux 2020	Produit 2020	Potentiel fiscal
TAXE HABITATION	9 227 000	10,59 %	977 139,00 €	1 549 213,30 €
TAXE FONCIER BÂTI	6 367 000	15,57 %	991 342,00 €	1 260 029,30 €
FONCIER NON BÂTI	79 400	32,06 %	25 456,00 €	33 435,34 €
<b>PRODUIT 2020</b>			<b>1 993 937,00 €</b>	<b>2 842 677,94 €</b>

## La dette

L'emprunt finance exclusivement les investissements. Les principes budgétaires imposent la présentation d'un budget équilibré. Ainsi, il n'est pas anormal de devoir inscrire un emprunt budgétaire qui ne sera pas réalisé au cours de l'exécution du budget.

L'un des principaux indicateurs est la capacité de désendettement. Le principe est de calculer le temps que la commune mettrait à rembourser l'ensemble de sa dette si elle y affectait l'intégralité de ses ressources affectées à l'investissement (autofinancement).

**LE POTENTIEL FISCAL DE LA COMMUNE**

- Base (TH) x Taux moyen national (TH = 16,79%)
- Base (TFB) x Taux moyen national (TFB = 19,79%)
- Base (TFNB) x Taux moyen national (TFNB = 42,11%)

En comparaison aux taux moyens nationaux, les taux d'imposition appliqués à Saint-Lunaire sont relativement bas. Pour 2020, ils resteront identiques à ceux de 2019. L'année 2020 sera la quatrième année consécutive sans augmentation.

En parallèle, depuis 2018, l'état s'est engagé dans une réforme de cette fiscalité en supprimant la taxe d'habitation sur les résidences principales. Pour les budgets communaux, cette réforme garantit un niveau de ressources stables.

→ Pour la commune de Saint-Lunaire, cette capacité de désendettement est de 1,3 année. Ce qui est très bas au regard des seuils d'alertes qui se situent entre 6 et 8 années.

La santé financière d'un budget communal s'apprécie donc à partir de sa capacité à recourir à la fiscalité et à souscrire des emprunts auprès des organismes financiers. La commune de Saint-Lunaire présente une situation financière saine.

## Le compte administratif 2019

Le compte administratif 2019 retrace l'exécution du budget 2019. Il permet de connaître le résultat à intégrer dans le budget 2020.

Il en résulte un solde corrigé négatif d'investissement de 979 039,70 € qui est couvert par un excédent de fonctionnement de 1 029 213 €. Ces montants sont repris au BP 2020 selon l'affectation précisée dans le tableau ci-dessous.

	FONCTIONNEMENT	INVESTISSEMENT
Résultat cumulé 2019	1 029 213 €	- 766 514, 63 €
Solde des restes à réaliser (recettes-dépenses)		- 212 525, 07 €
Résultat corrigé des Restes à réalisés (besoin ou capacité de financement)		- 979 039,70 €
Affectation 2020		
Compte 001 -Solde d'exécution de la section d'investissement reporté (dépense)		- 766 514, 63 €
Compte 1068 - Excédents de fonctionnement capitalisés (recette)		979 039, 70 €
Compte 002 - Résultat de fonctionnement reporté (recette)	50 173, 79 €	

## Le budget 2020

### • L'INCIDENCE DE LA CRISE SANITAIRE

La crise sanitaire a également une incidence sur les budgets communaux. Ainsi, les prévisions de recettes liées aux droits de mutation (fiscalité collectée lors des transactions immobilières) sont diminuées de 50%.

### • LE FONCTIONNEMENT

**La section de fonctionnement s'équilibre à 3 862 300 € en dépense et en recette.** La ventilation des dépenses et des recettes peut ainsi être présentée :

### 1. LES DÉPENSES

Les deux graphiques suivants présentent les dépenses de fonctionnement. La première présentation est issue du cadre comptable.

### Dépenses de fonctionnement 2020

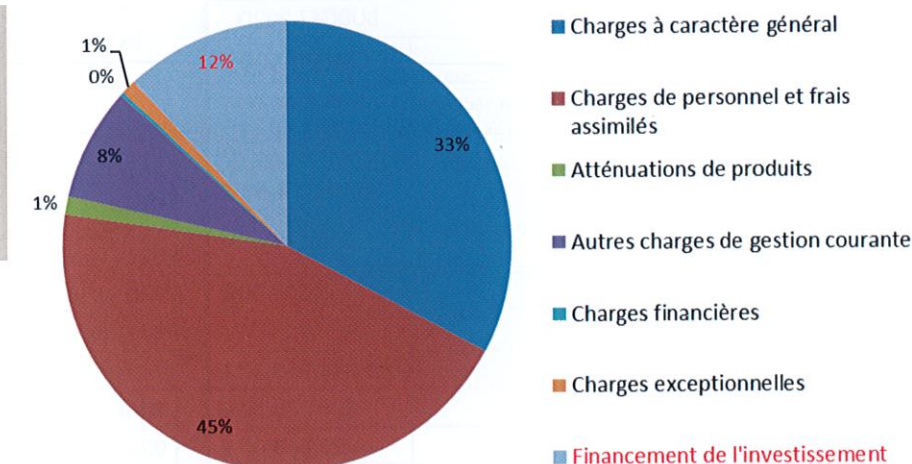

### Dépenses de fonctionnement par secteur d'activité

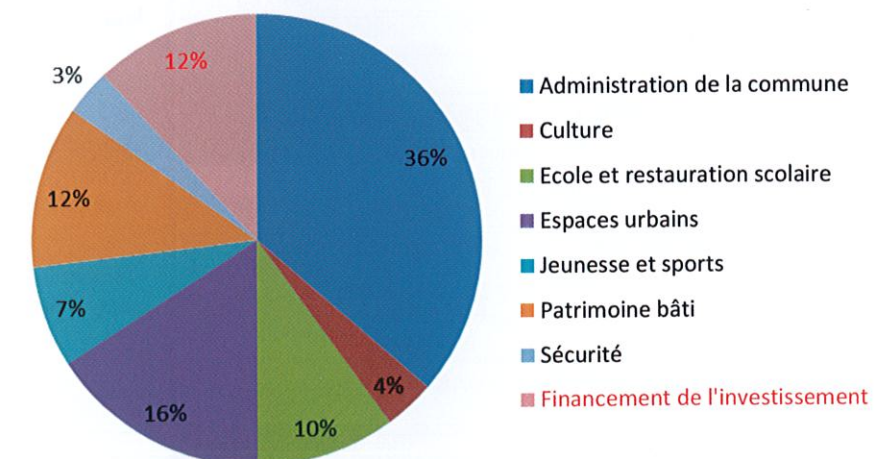





# Produisez de l'or chez vous !

La période que nous avons traversée nous a donné l'occasion de penser à une autre façon de valoriser nos tontes et tailles de jardin. Ce qui vient de la terre retourne à la terre, donc au jardin... Ce n'est pas pour rien que le compost est nommé « l'or du jardinier ».

Dans un premier temps, si ce n'est pas déjà fait, il vous faut penser au composteur. Sachez que la déchetterie en vend (Renseignement au 02 99 46 20 78 ou par mail : info.dechets@cote-meraude.fr). Vous pouvez aussi récupérer 3 palettes, un grillage formant 3 cotés, tenus par des piquets enfoncés dans le sol.

Par ailleurs, vous pouvez trouver sur la commune des composteurs où déposer vos déchets de cuisine uniquement (pas de tonte ni de branchages) aux jardins familiaux et au jardin du presbytère.

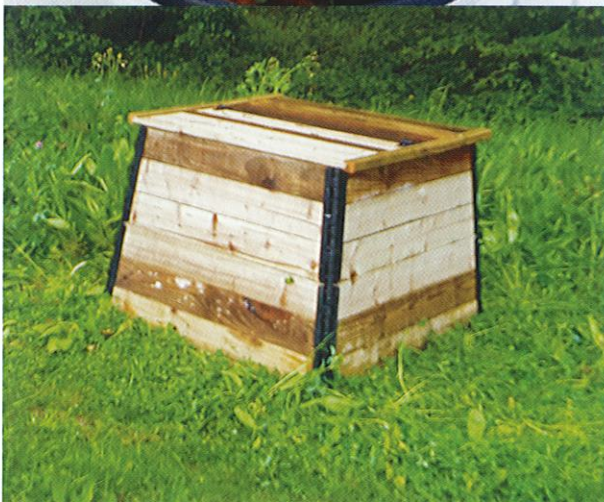
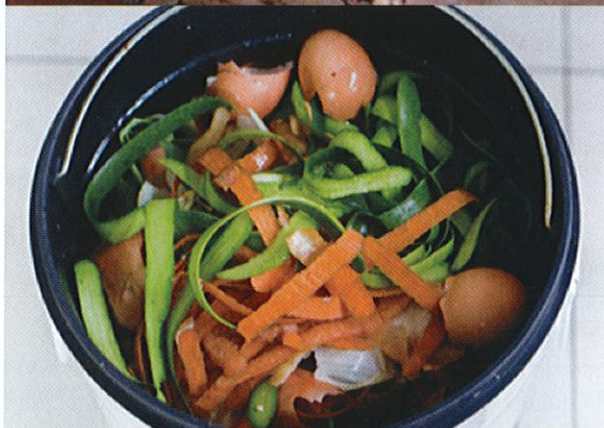

## Que mettre dans son composteur ?

■ **Les matières "brunes"** : feuilles mortes, brindilles sèches, branches broyées, copeaux de bois et sciure, écorce, paille... Sèches et dures, elles sont riches en lignine et en cellulose, substances carbonées qui fournissent le plus d'humus stable. Utilisées seules, elles se décomposent lentement car elles manquent d'eau et d'azote.

■ **Les matières "vertes"** : déchets de cuisine (fanons de légumes, marc de café, thé, coquilles d'œufs...), les herbes indésirables. Évitez les os, la viande et le poisson. À l'inverse des matières brunes, elles sont humides, molles et contiennent beaucoup de substances rapidement fermentescibles. Elles sont riches en sels minéraux et en azote, mais leur rendement en humus est faible.

Pour obtenir un bon dosage carbone/azote et maintenir une bonne aération du compost, les matières « vertes » et « brunes » doivent se retrouver en proportion à peu près équivalente. Réduire les déchets en petits morceaux permet un mélange plus aisé, une réduction des volumes et surtout une attaque plus rapide par les micro-organismes décomposeurs. Le compost sera également plus facile à récupérer en fin de décomposition et ne nécessitera pas d'être tamisé.

L'emplacement est à choisir au fond du jardin, protégé du soleil, afin d'en préserver l'humidité. N'oubliez pas de remuer votre compost de temps en temps... En 6 mois, vous aurez le meilleur des composts pour vos jardinières, vos massifs et votre potager.

Autre possibilité pour récupérer vos tailles de jardin et alimenter votre compost. L'idée est de tailler les arbustes au fur et à mesure de la pousse. Faites-le une journée avant de tondre votre gazon. Laissez les tailles sur le gazon et, passez la tondeuse dessus. Voilà du 2 en 1 ! Les matières vertes et brunes broyées, iront parfaitement se mélanger dans votre compost, ou bien dans les massifs, le potager pour en faire un très bon paillage. A défaut, le gazon tondu est déjà un excellent paillage.

Le compost est la clé de voûte de la fertilité du sol. En recyclant les déchets verts du jardin et ceux de la cuisine, il restitue au sol les éléments dont les plantes ont besoin. Demain sera un autre jour, préparons-le ensemble.



## La Chenille processionnaire

Changement climatique... Nouvelle venue, la chenille processionnaire du chêne : une espèce observée dans une commune voisine et donc à surveiller sur la Vallée de la Rance Côte d'Émeraude.

Plutôt connue en Europe centrale et du sud, la processionnaire du chêne (*Thaumetopoea processionea*) à l'instar de sa cousine la processionnaire du pin, est un papillon dont l'aire de répartition évolue ces dernières décennies. Du sud vers le nord et de plus en plus vers l'ouest, la présence de l'espèce est maintenant avérée sur notre territoire depuis 5/6 ans (au sud de Dinan) et plus récemment en bord de Rance.

Ce papillon nocturne, ne volant que quelques jours en milieu d'été pour l'accouplement et la ponte des œufs, est surtout détectable durant son stade larvaire (chenille). Celle-ci est gris clair avec une tête noire et dotée sur le dos de longs poils duveteux. Les chenilles se réfugient dans des cocons de soie collés sur les branches maîtresses sur le tronc des chênes à feuilles caducs (exceptionnellement aussi sur les noyers). Ces « nids » sont plus discrets que les cocons des processionnaires du pin et les dégâts occasionnés sur les arbres sont aussi plus difficiles à détecter.

S'alimentant la nuit et se regroupant dans leur nid de soie le jour, les animaux vont grandir et muer 5 fois, pour atteindre une taille maximale de 4 cm. Restant groupées et classiquement en file indienne, les chenilles au terme de leur croissance vont tisser un

dernier nid, plus volumineux, où se produira durant 30 à 40 jours, leur dernière métamorphose vers le stade adulte (le papillon). L'activité des chenilles dure environ 4 mois et selon leur nombre, elles peuvent localement provoquer d'importantes défoliations sur les arbres.

Si le papillon est totalement inoffensif, la chenille va se doter après sa troisième mue (début mai) de sacs dorsaux renfermant des poils urticants, extrêmement fins et volatils contenant une protéine (la thaumetopéine) pouvant provoquer de très sérieux troubles chez les hommes (œdèmes, accidents oculaires, réactions allergiques) ou les animaux (lésions des muqueuses en particulier buccales).

Le risque d'urtication est durable car ces poils conservent leur propriété urticante tant que l'humidité n'a pas dégradé leur structure. Un nid en plein hiver (donc inoccupé) mais resté au sec peut encore contenir des poils dangereux. Le souci majeur est que les nids peuvent se trouver sur la base du tronc, ce qui accroît les risques... Les moyens de lutte sont les mêmes que pour la processionnaire du pin. Soyez vigilants et signalez-nous de suite leur présence en cas de constatation.

## Saint-Lunaire, Commune la mieux classée de France au palmarès des villes cyclables 2019 ! Restons exemplaires.

Pour tout complément d'informations sur ce sujet, tapez « fub saint-lunaire » dans votre moteur de recherche ou rendez-vous sur la page suivante :

[https://www.fub.fr/sites/fub/files/fub/Communiques/dossier\\_de\\_presse\\_barometre\\_bd\\_11-02-2020.pdf](https://www.fub.fr/sites/fub/files/fub/Communiques/dossier_de_presse_barometre_bd_11-02-2020.pdf)



# La haie «SÈCHE»

Depuis quelques années, la ville de Saint-Lunaire est engagée dans un plan de développement durable. La gestion de ce qui est nommé «déchets» amène la mairie à sans cesse s'interroger sur la réduction de ceux-ci.



## Au service jardins/biodiversité, l'engagement est optimal !

Ce mercredi, le service Jardins/biodiversité s'attellait à la mise en place d'une haie «sèche» à proximité de la salle omnisports. Une haie «sèche» est constituée de branches entassées. Dernièrement ce sont les branches issues des tailles d'hiver des tilleuls ou encore celles d'un cyprès abimé par la tempête qui ont été utilisées. Elles sont déposées en lignes continues entre des piquets posés en quinconce. Ainsi, elles forment des haies «sèches» sur des hauteurs de plus d' 1 mètre. Celles-ci favorisent et abritent le hérisson, la faune du sol mais permettent aussi la nidification pour les abeilles sauvages et certains oiseaux. Elles peuvent aussi contribuer à freiner les vents ou jouer le rôle de délimiter des parcelles. On en trouve maintenant à la vallée de l'amitié, à la Saudrais, et bientôt au marais et aux jardins familiaux, afin d'être proches des chantiers de taille.

## Ces haies complètent des actions déjà en place.

■ La tonte, qui est effectuée à 90% en «mulching» et donc sans ramassage. L'herbe est ainsi pulvérisée et amende le sol.

■ Les 10% restant de tonte avec bac, sont déposés aux jardins familiaux pour servir de paillage ou utilisés dans les massifs de la commune.

■ Le service ne sème plus de gazon. La flore naturelle prend place, ce qui limite les tontes et les déchets qu'elles génèrent. Certains de ces secteurs sont fauchés une à deux fois par an (noues, prés...), d'autres font l'objet d'un écopâturage extensif grâce aux moutons de Saint-Lunaire (vallée de l'amitié, château d'eau, zone humide du Clos Loquen...)

■ Lors de l'entretien des massifs et des arbustes, la flore sauvage et les petites tailles sont laissées sur le sol afin de l'agrader.

■ Les jardins familiaux mettent en tas les adventices et autres déchets verts de leur parcelle, ceux-ci sont ensuite stockés aux services techniques pour être compostés. Il en est de même pour les épluchures du restaurant scolaire qui sont collectées chaque semaine. Au bout de quelques mois, le compost obtenu retourne ensuite sur les parcelles des jardins familiaux. De plus, des composteurs (situés au jardin presbytère, à la zac du Clos Loquen, à la Saudrais, ou encore aux jardins familiaux.....) sont disponibles

pour les habitants afin d'y déposer les déchets dégradables de la poubelle ménagère (coquilles d'oeuf, épluchures, marc de café, thé.....).

■ Lors de gros chantiers de tailles de feuillus, les branches sont exploitées en broyat et celui-ci est donné aux jardins familiaux pour pailler des allées.

■ Les troncs et souches servent à faire des bancs (Vallée de l'Amitié, jardins familiaux, ZAC du Clos Loquen, esplanade du minigolf....).

Aujourd'hui, le service Jardin/biodiversité de la ville de Saint-Lunaire n'a plus besoin d'exporter de déchets verts à la déchetterie ! Sur une période équivalente, le tonnage de déchets verts envoyés en déchetterie est passée de 50 à 7 tonnes en 2 ans. La ville recycle ce qu'elle produit pour un meilleur bilan carbone et aussi une économie financière. A vous de vous y essayer, vous serez gagnants et notre environnement également.

Demain sera autre...  
Saint-Lunaire s'y engage.



## OPÉRATION PLAGES SANS POUBELLES

La Ville de Saint-Lunaire mène cet été une opération plages sans poubelles.

Il s'agit d'une expérimentation qui vise à responsabiliser les usagers, diminuer la quantité d'emballages non triés générés sur les plages et préserver notre patrimoine naturel.

Dans les poubelles, les usagers jettent (majoritairement) sans trier. Aucun emballage ne peut donc être recyclé. De plus, quels que soient leur nombre et la fréquence de collecte, les poubelles débordent !

C'est ainsi que de nombreux plastiques risquent de se retrouver un jour ou l'autre dans l'océan. Nous souhaitons donc inciter les usagers habituels à changer de comportement, à pique-niquer responsable en emportant leurs déchets à la maison ou en les déposant dans les points de tri existants...

Pour connaître la localisation précise des points de tri, rendez-vous sur le site suivant : <https://geo.pays-saint-malo.fr/pav-ccce/>





# SAINT-LUNAIRE Ville gourmande

Tout est fait pour encourager la gourmandise à Saint-Lunaire : l'espace communal devient au fil des plantations de fruitiers et de légumes comestibles un espace de cueillette, les actions de découverte et de sensibilisation aux bons produits se multiplient, le jardiner ensemble est encouragé, ...

## Depuis quelques années, Saint-Lunaire déploie la "gourmandise" dans de nombreuses actions ou initiatives :

- L'éducation au goût à la cantine avec plus de bio, de produits locaux, de légumes et fruits de saison cueillis au bon moment.
- La sensibilisation par les livres, les ateliers du goût ou encore la grainothèque et les ambassadeurs jardiniers.
- Le marché dominical et le marché gourmand d'été mettent en avant les saveurs de la table.
- Les jardins familiaux cultivent ses péchés mignons dans la bonne humeur et, bien sûr dans le respect de notre environnement, ces péchers mignons.

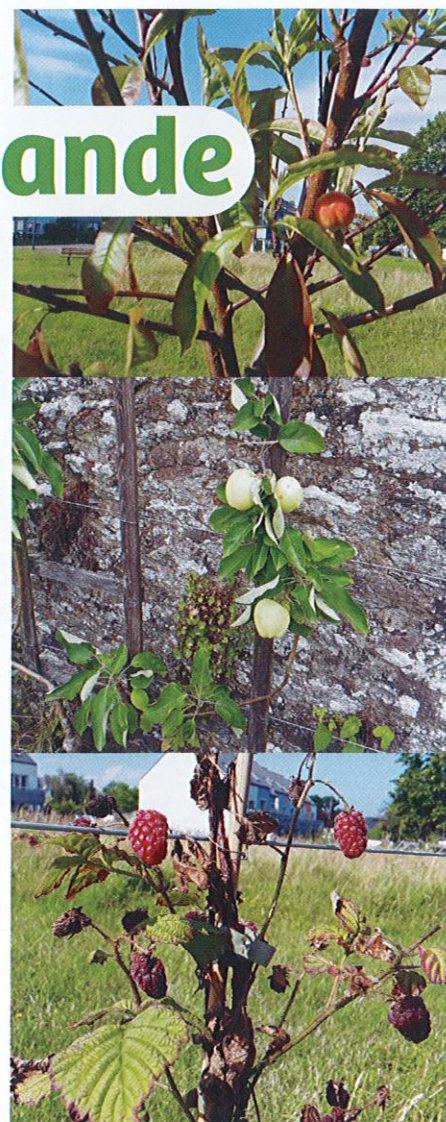

## La ville devient un jardin – potager pour tous

**Le service de jardins/biodiversité ne pouvait pas être en reste et celui-ci finalise ce qu'il convient d'appeler aujourd'hui le concept de "la ville gourmande" car elle devient un espace de cueillette !**

Depuis 2014, une haie fruitière et un verger conservatoire poussent dans la vallée de l'amitié parmi les noisettes et châtaigniers. L'accès aux ronciers y a été facilité pour permettre la cueillette des mûres. Depuis cette année, des noyers et noisetiers ont été insérés dans une nouvelle haie bocagère à la Ville Bily.

Plus près des habitations et jusqu'en cœur de ville, des surprises gourmandes peuvent être dégustées. Au jardin bio-diversité du presbytère, les pommes, poires, raisins, noisettes et autres condimentaires déjà en place sont complétés par des légumes perpétuels, fleurs comestibles, abricots, pêches. Des mûriers grimpent sur les murs et des feijoas, aussi appelés goyaves du Brésil, apportent une note exotique.

L'espace bio-diversité de la Saudrais est agrémenté d'une haie de mûriers et de raisins de table, accompagnée de pêchers, brugniers, abricotiers... Celui de l'école permettra aux petits et

grands de déguster mûres, framboises, cassis, groseilles, nèfles, coings et pêches... Des kiwis pourront être cueillis près de la salle omnisports et les massifs de la mairie proposeront thym, romarin, lavande et autres aromatiques dans les expositions sud. Enfin, en avril, 2 petits vergers de variétés locales ont été aménagés au Clos Loquen.

Des ateliers découverte des variétés et de ces espaces devaient avoir lieu en juin. L'histoire que nous avons tous vécue n'a fait que reporter ces animations. Un plan du parcours sera aussi proposé.

Ce projet s'inscrit dans un programme de plantations qui a permis depuis 5 ans de compléter les espaces de la commune avec plus de 800 arbres et 5000 arbustes majoritairement indigènes. Tous ces aménagements participent par ailleurs au plan de sauvegarde des pollinisateurs en apportant pollen et nectar. Ils concourent à pérenniser la présence des oiseaux et autres animaux qui profitent comme nous, lunairiens et lunairiennes, dans leur environnement, d'une ressource offerte par la nature mais... à partager !

# Jardin du presbytère « BIO-DIVERS-CITÉ » Plan des aromatiques et condimentaires

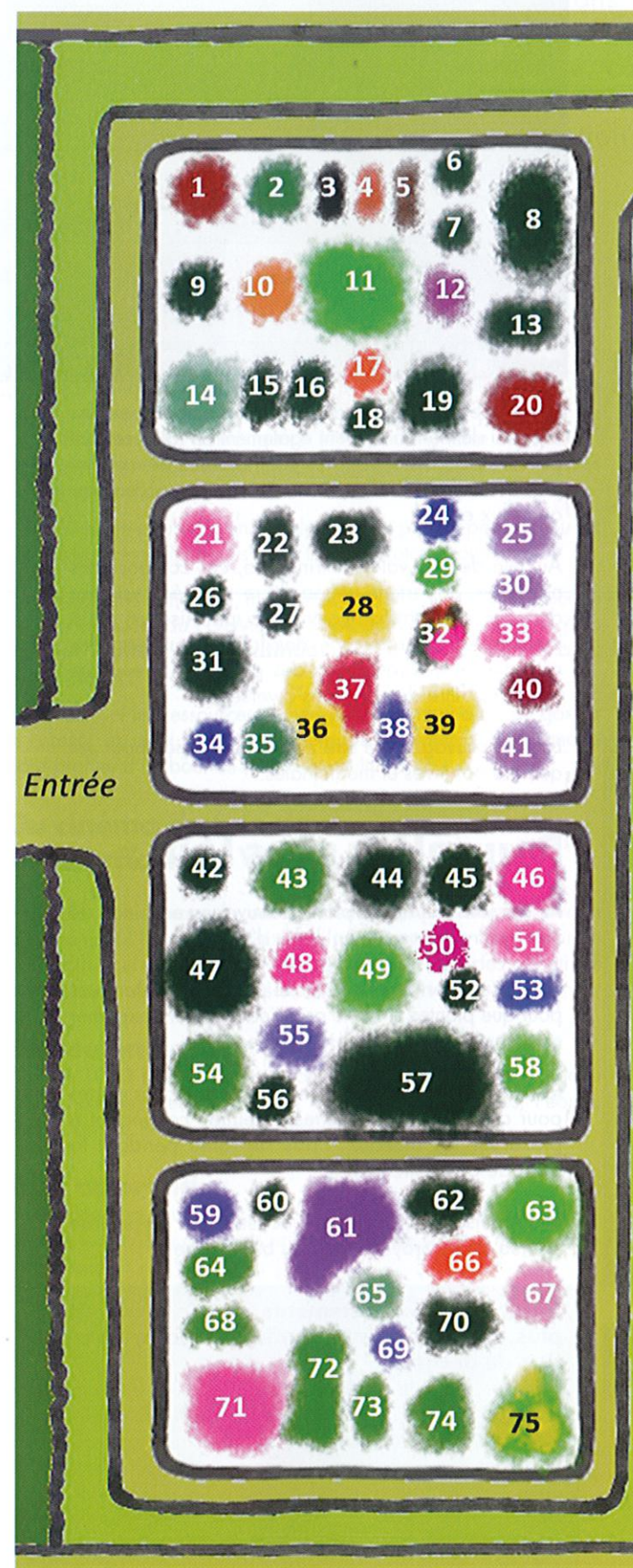

- |                                |   |
|--------------------------------|---|
| 1 : Fraise des bois            | 42 : Thym                               |
| 2 : Menthe pomme               | 43 : Verveine citronnelle               |
| 3 : Radis noir                 | 44 : Thym à grosse tête                 |
| 4 : Tagète                     | 45 : Thym citron                        |
| 5 : Fenouil bronze             | 46 : Thym rouge                         |
| 6 : Ciboulette                 | 47 : Hélicrysum (plante curry)          |
| 7 : Sarriette annuelle         | 48 : Sarriette vivace                   |
| 8 : Menthe poivrée             | 49 : Fenouil vert                       |
| 9 : Persil plat                | 50 : Chardon Marie                      |
| 10 : Hémérocalle               | 51 : Verveine officinale                |
| 11 : Angélique                 | 52 : Mauve sauvage                      |
| 12 : Mauve sylvestre           | 53 : Bourrache                          |
| 13 : Achillée millefeuille     | 54 : Origan                             |
| 14 : Menthe coq                | 55 : Lavande officinale                 |
| 15 : Persil frisé              | 56 : Thym serpolet                      |
| 16 : Menthe marocaine          | 57 : Thym serpolet citronné             |
| 17 : Soucis                    | 58 : Agastache                          |
| 18 : Plantain                  |   |
| 19 : Coriandre                 |   |
| 20 : Fraisier                  |   |
| 21 : Saugé des prés            | 59 : Pensée comestible                  |
| 22 : Armoise                   | 60 : Ail odorant                        |
| 23 : Saugé Bergatten           | 61 : Pulmonaire officinale              |
| 24 : Hysope officinale         | 62 : Rhubarbe                           |
| 25 : Saugé d'Espagne           | 63 : Mélisse                            |
| 26 : Camomille vivace          | 64 : Livèche (céleri vivace)            |
| 27 : Absinthe                  | 65 : Artichaut                          |
| 28 : Santoline                 | 66 : Capucine naïve                     |
| 29 : Raifort                   | 67 : Althea (guimauve)                  |
| 30 : Pavot Somnifère           | 68 : Ciboule de chine                   |
| 31 : Romarin                   | 69 : Tulbaghia                          |
| 32 : Semis mellifère           | 70 : Ortie                              |
| 33 : Calament à grandes fleurs | 71 : Géraniums vivaces (non comestible) |
| 34 : Saugé des prés            | 72 : Consoude                           |
| 35 : Estragon                  | 73 : Fève Aduadulce                     |
| 36 : Chrysanthème comestible   | 74 : Oseille                            |
| 37 : Saugé ananas              | 75 : Mélisse panachée                   |
| 38 : Bleuets                   |   |
| 39 : Rue officinale            |   |
| 40 : Rue officinale            |   |
| 41 : Saugé officinale          |   |



# Espaces verts et jardins : prenons-en soin naturellement

**L'arrivée des beaux jours, entrecoupés d'épisodes pluvieux, a permis à la végétation spontanée de se développer à vitesse « grand V » !** Dans le même temps, la récente période de confinement a conduit à la réduction des interventions d'entretien des espaces publics. La nature y a souvent repris ses droits à la faveur du retour d'une diversité de plantes sauvage en pieds de murs, sur les pelouses, le long des chemins, des plans d'eau...

Cette diversité écologique est bénéfique à tous et doit être préservée par des entretiens au naturel, en limitant l'usage des pesticides chimiques ou encore les tontes de pelouses ou tailles des haies.

## Rappel réglementaire :

Depuis le 1er janvier 2019, les particuliers-jardiniers amateurs ne peuvent plus acheter, utiliser ou stocker des pesticides chimiques\* pour jardiner ou désherber.

Issue de la Loi Labbé, cette interdiction concerne également les collectivités qui n'ont plus le droit, depuis le 1er janvier 2017, d'utiliser des pesticides chimiques\* sur les espaces verts, les forêts, les voiries, les promenades accessibles ou ouvertes au public.

Depuis 15 ans en Bretagne, les arrêtés préfectoraux dits « fossés » de 2005 puis de 2017 interdisent à tous (y compris aux professionnels paysagistes et agricoles), toute utilisation de produits phytosanitaires à proximité des points d'eau et fils d'eau (caniveaux, fossés, cours d'eau, étangs,

Redonnons la place à la biodiversité dans les villes, villages et jardins.

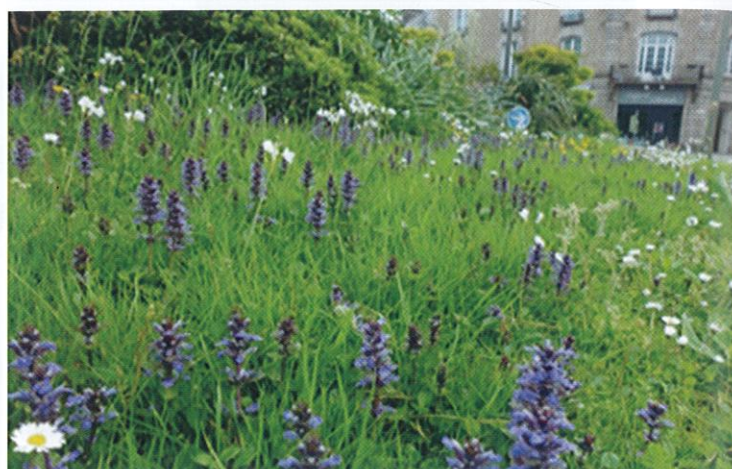

Les plantes sauvages non seulement embellissent les espaces de vie mais jouent également un rôle essentiel pour les oiseaux et pour les pollinisateurs tels que les papillons, les abeilles, bourdons et bien d'autres animaux encore.

Au-delà de leur valeur intrinsèque, ces composantes naturelles apportent un équilibre aux écosystèmes des rues, des jardins : couvre-sols, pollinisation indispensable à la production des fruits, régulation des maladies et des ravageurs des plantes, des espèces invasives, filtre de pollutions diverses,....

La flore sauvage peut être encore appréciée pour ses qualités nutritives et médicinales.

## Pour aller plus loin :

- Laissons fleurir les plantes sauvages en pieds de murs, entre les pavés, en pieds d'arbres...
- Laissons certaines parties de pelouses non tondues pour que plantes et faune associée puissent s'exprimer et accomplir leur cycle biologique,
- Récupérons nos résidus de taille et branches mortes pour créer des haies sèches (Attention cependant à préserver les oiseaux : pas de taille pendant la période de nidification !),
- Produisons du paillage avec les tontes de pelouse séchée ou en broyant avec les branchages.

## Autant de comportements simples, qui en plus limitent les interventions et la production de déchets !

Dans le cadre de sa politique de préservation de la biodiversité et de la ressource en eau, Dinan Agglomération vous accompagne pour prendre soin naturellement des espaces verts. Pour plus d'information, contactez le service grand cycle de l'eau de Dinan Agglomération au 02 96 87 14 15 ou Cœur Emeraude au 02 96 82 36 32 / 06 09 15 38 10.

# LA MEDIATHEQUE

**L**ieu de rencontre et de partage situé dans la cour du Centre Culturel Jean Rochefort, la médiathèque participe au dynamisme de la vie de la commune. Pour rêver, découvrir, flâner ou travailler, l'équipe de la médiathèque, composée d'une professionnelle et de bénévoles passionnés, ouvre ses portes à tous, des bébés aux seniors. Vous y trouverez magazines, livres, films, livres audio et musique. Ses collections sont régulièrement enrichies par la MDIV (Médiathèque Départementale d'Ille-et-Vilaine).

## LA MEDIATHEQUE CONFINEE...

La médiathèque n'a pas chômé pendant les deux mois de confinement; elle a ainsi proposé de nouveaux contenus en ligne avec sa lettre numérique d'informations, mise en avant et accompagnement des inscriptions pour les ressources numériques offertes par le département !

Cette étrange pause fut en effet le moment parfait pour découvrir ces ressources numériques gratuites avec votre abonnement !

Pour cette lettre numérique, merci pour vos remerciements. Beaucoup de retours autour du POEME DU JOUR qui fut bien apprécié. A la question « **allez-vous continuer ?** », la réponse est oui, avec grand plaisir !

Cette lettre et les ressources numériques permirent ainsi de garder le contact, et, ainsi, nul besoin d'être physiquement à Saint-Lunaire pour profiter d'un bout de notre offre culturelle !

## Du cinéma depuis chez vous grâce à la VOD

La vidéo à la demande est maintenant disponible avec votre abonnement ! Un grand choix de films proposé par la plateforme « médiathèque numérique » (Arte et Univers ciné), des sélections thématiques, des nouveautés et aussi des films pour les enfants.

## Presse en ligne

Plus de 1000 titres de presse sont accessibles en ligne. Chaque mois choisissez des titres parmi les rubriques Actualités, People, Sports, Loisirs, Presse quotidienne...

## Tout apprendre

Bureautique, multimédia et programmation, de nombreux modules pour se former aux différents univers, quelque soit son niveau et sa disponibilité.

## ...PUIS DÉCONFINÉE



De gauche à droite : Gwenola DU PLESSIX, responsable de la médiathèque. Jean-Noël GUILBERT, conseiller municipal délégué à la communication avec Corinne LUCAS, adjointe déléguée à la culture, jeunesse, animation, sport et association.

Si la médiathèque a réouvert dès le lendemain du déconfinement, la porte est juste restée entrouverte, les lecteurs restant à l'entrée. Hélas, pas question de flâner dans les rayons ou de lire la presse.

Mais beaucoup de commandes, de préparation de pochettes surprise et de paniers personnalisés !

## Bilan de cette ouverture particulière :

- 349 rendez-vous,
- 1946 prêts sur 5 semaines !

Vous pourrez aussi vous connecter à Internet grâce à l'espace multimédia ou avec votre ordinateur/tablette en wifi. Egalement, de nombreux rendez-vous et animations vous sont proposés toute l'année : après-midi jeux, contes bilingues, ateliers de conversation anglaise, matinées d'éveil ludique, contes au jardin, ateliers de philosophie, club de lecture, ateliers informatiques, ou projections-rencontres constituent des moments incontournables.

MOIS DU DOC 2019

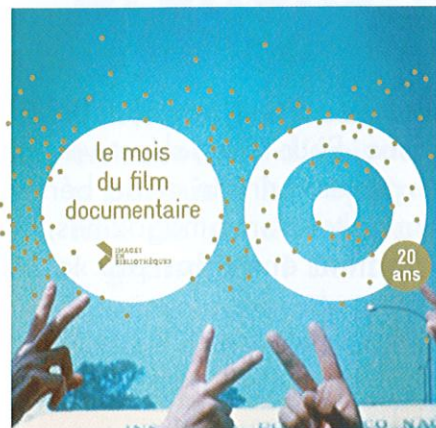

NOVEMBRE 2019 | 20<sup>e</sup> ÉDITION  
3300 séances en France et dans le monde | www.moisdudoc.com



Encore de belles rencontres de cinéma, comme celle avec la réalisatrice Laëtitia Mikles qui nous fit vibrer avec Abdel et Brel.



**Au plus près de cette vérité bleue**  
**Qui tremble à l'heure du poème,**  
**Au plus près de la vague offerte en chacun de ses creux,**  
**Au plus près du fragile avenir de l'écume,**  
**Au plus près de l'oiseau à la croisée des vents,**  
**Au plus près du rivage où veille une chapelle,**  
**J'ai regardé les îles, grenades émettées aux noces de la mer,**  
**J'ai perçu leur cri de chaux vive et de sel,**  
**Humé leurs icônes d'odeur et les bouquets séchés de leur lumière.**

**JACQUES LACARRIERE**

Nous fêtâmes le 22<sup>ème</sup> Printemps des poètes avec le Cercle Hellénique de la Côte d'Emeraude. Ce fut un agréable moment de partage et de communion autour de la beauté des textes. Voici un souvenir, texte de Jacques Lacarrière, fabuleux passeur entre nos deux pays.

Le printemps des poètes

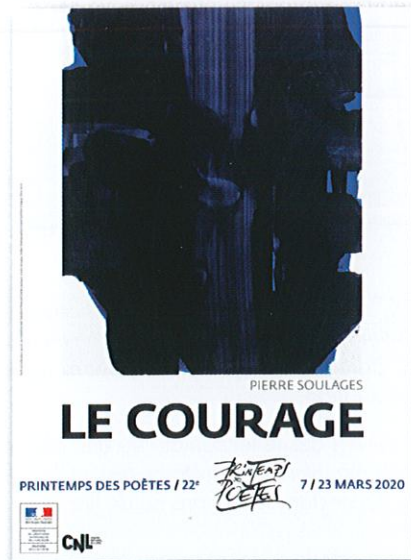

Des enfants très contents d'avoir fait un bon stock de livres juste avant le confinement.



De généreuses et mystérieuses fleurs déposées dans la boîte retours.



Un dessin en échange d'une pochette surprise.



Suite des aventures !



L'équipe de la grainothèque au travail autour de sa parcelle aux Jardins familiaux

Suite à son ouverture, l'équipe a constaté qu'un bon nombre des graines collectées étaient des graines stériles, non reproductibles.

Une idée a ainsi germé : semer nous-mêmes et récolter des graines potagères biologiques. Objectif : constituer un stock de bonnes graines pour en faire profiter le plus grand nombre. De ces échanges est né le projet des jardiniers ambassadeurs.

15 jardiniers des jardins familiaux se sont engagés à planter dans leurs parcelles un panel varié de graines potagères offertes par le service biodiversité de la commune. Une pépinière a aussi trouvé sa place au cœur des jardins où chacun apporte à sa mesure sa contribution dans l'espoir d'une belle récolte... de graines ...



INFORMATIONS PRATIQUES

La consultation sur place des livres et magazines est libre et gratuite. L'inscription est nécessaire pour emprunter des documents à domicile. Elle permet d'emprunter pour trois semaines :

- 5 livres
- 3 magazines
- 3 cd audios
- 2 DVD

Une boîte à retours est là pour faciliter la restitution des emprunts.

Inscriptions

L'inscription est ouverte à tous, lunairiens et non lunairiens !

La carte d'abonnement est valable un an à compter de la date d'abonnement.

Tarifs

- Enfant ≤18 ans 4 €
- Adulte 13 €
- Adulte communautaire 20 €
- Cette carte permet de s'inscrire gratuitement dans les médiathèques voisines de la Communauté de communes.
- Familial 30 €
- Vacancier adulte 4 €/semaine
- L'inscription est gratuite pour les demandeurs d'emploi et bénéficiaires du RSA.

Espace multimedia

Une pièce d'identité est nécessaire pour se connecter à Internet.

La connexion est gratuite pour les inscrits à la médiathèque et coûte 1 € la ½ heure pour les non inscrits.

HORAIRE D'OUVERTURE DU 8 JUILLET AU 24 AOÛT

Lundi de 10h - 12h  
Mardi au Samedi de 10h à 12h et de 15h à 18h

HORAIRE D'OUVERTURE TOUT LE RESTE DE L'ANNÉE

Mardi et jeudi 16h - 18h  
Mercredi et Samedi 10h - 12h / 15h - 18h  
Vendredi 16h - 19h

La médiathèque en ligne

La médiathèque a son portail Web. Grâce à lui, les lecteurs peuvent consulter depuis leur domicile :

- le catalogue de la médiathèque,
- les nouveautés et dernières acquisitions,
- leur compte de lecteur et réserver des documents,
- les coups de cœur du club de lecture et les sélections bibliographiques de la médiathèque,
- l'agenda des animations.

Pour y accéder, rendez-vous : <http://stlunaire.opac3d.fr>

# Le Centre Culturel Jean Rochefort

ÇA SE PASSE AU CENTRE CULTUREL JEAN ROCHEFORT



## Expositions été 2020

Comme chaque année les salles du Centre Culturel Jean Rochefort et de La Potinière accueillent des artistes cet été.

### Salle de La Potinière

Du 8 au 15 juillet

#### Fleur Brosset - Artisane potière

Quelques années passées au Japon ont très fortement influencé mon idée de l'esthétique, de la simplicité. En dehors de la technique, c'est la finalité de l'objet qui motive mon travail. J'aime imaginer la personne qui choisira cette tasse ou ce bol, pour le garder ou l'offrir, et qui gardera un souvenir précis de ce choix d'une pièce unique, faite rien que pour elle..

Du 15 au 22 juillet

#### Karine Zapico Thaurier

Exposition commune et techniques mixtes sur le thème de la côte d'Emeraude chère à quatre artistes: Isabelle Guimard peintre, Karine Zapico céramiste, Mikaël Helleux photographe, et Jean-Pierre Mayot lino-graveur.

Du 22 au 29 juillet

#### Catherine Porée, Susan Peric, Jean-Yves Le Bonniec.

Jeu de lumière. « Photographes, peintre, chacun avec sa sensibilité nous capturons les lumières toujours changeantes qui mettent en valeur et magnifient les paysages qui nous entourent. Rejoignez nous ! nos créations vous attendent »

29 juillet au 5 août

#### Louis-Florent Dyèvre

Mon travail se compose de photographies d'art en noir et blanc, présentent majoritairement dans le cadre urbain, en France et à l'étranger, ainsi que des photographies de la région malouine. S'agissant des caractéristiques techniques, chaque photographie est imprimée sur papier de type HAHNEMUHLE photo RAG 308g.

Du 5 au 12 août

#### Frédéric Laboria

Réalisation de nombreuses expositions depuis 1992 à travers la France et notamment en Ile et Vilaine. Après de nombreuses années à l'aquarelle et au pastel sec, mes peintures sont aujourd'hui uniquement à l'huile sur Toile.

Du 12 au 19 août

#### Adeline Terpo

Peintre et illustrateur animalier, Adeline travaille principalement la mine et les poudres graphites sur de grands formats ainsi que l'aquarelle. L'exposition «Face à Face» de cet été 2020 est construit de ses rencontres avec la vie sauvage et met l'accent sur un monde actuel dans lequel l'Homme agissant contre la Nature doit aujourd'hui répondre de ses actes.

Du 19 au 26 août

#### Gaëlle Francin-Mot

Artiste peintre, Gaëlle Mot a grandi en Bretagne où elle fut inspirée par la beauté de la Côte d'Emeraude pour peindre ses premiers tableaux. Dans sa peinture, Gaëlle Mot partage sa vision poétique et lumineuse de la nature grâce à sa palette de bleus, verts et gris. Dans cette exposition, elle retourne aux sources de son inspiration en peignant les paysages de Saint-Lunaire.

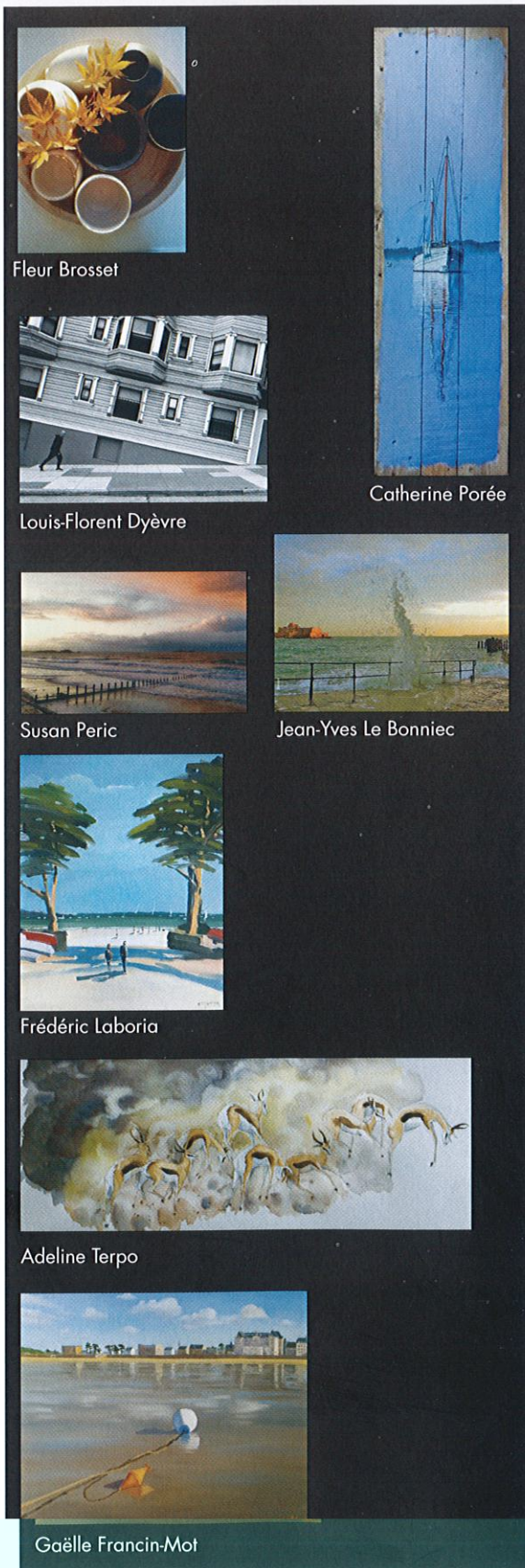

Fleur Brosset

Louis-Florent Dyèvre

Susan Peric

Frédéric Laboria

Adeline Terpo

Gaëlle Francin-Mot

Catherine Porée

Jean-Yves Le Bonniec

### Centre Culturel Jean Rochefort

Du 20 juin au 7 juillet

**EXPOSITION RESISTANCE et DEPORTATION** dans le Pays de DINARD - Entrée gratuite en coordination avec l'Association des Amis de la Fondation pour la MEMOIRE de la DEPORTATION (AFMD - Lionel FLAMBARD) SAINT-LUNAIRE - 15h/19h

Du 8 au 22 juillet

#### EXPOSITION Claude ROUSSEAU

L'Association Histoire et Patrimoine rend hommage à Claude Rousseau. Né à Dinard en 1928, pilote et mécanicien, ce touche-à-tout de génie ouvrira l'ère industrielle de l'aéroport Dinard-Pleurtuit en créant Rousseau Aviation. Une exposition agrémentée d'objets personnels et de carnets de bord ayant appartenu à Claude Rousseau.

Du 22 au 29 juillet

#### Thierry Morand

Ses peintures nous révèlent des mondes lointains, où l'imaginaire fait office de décors pour animer fantômes et chimères. Les œuvres de Thierry Morand sont le résultat de nombreuses années d'un travail solitaire, isolé et sérieux. Chaque tableau a son histoire, sa raison d'être.

29 juillet au 5 août

#### Laurence Jovys

J'utilise une palette de 250 sables provenant de toute la planète dont la couleur est exclusivement due à leur origine géologique ou géographique: sables de déserts, de plages, volcaniques, coralliens...

Du 5 au 12 août

#### Constance Robine

L'artiste peintre, Constance Robine, nous invite à naviguer sur des eaux claires et lumineuses... Une Odyssée haute en couleurs, des peintures intensément poétiques, un voyage chimérique vers le Beau, une ode à la mer et à la femme, des retrouvailles marines, notre nature originelle...

Du 12 au 19 août

#### Franck Coudreau

A travers ma peinture, je ne cherche pas à refléter une réalité observée mais plutôt à équivaler plastique et donner à voir, par une nouvelle composition graphique, une interprétation personnelle d'une émotion ou d'une vision d'un instant.

Du 19 au 26 août

#### Thérèse Monnier

Je travaille l'acrylique et j'appelle cette technique de «l'Art Fluide». Je suis autodidacte et la peinture est mon passe-temps favori. J'ai participé aux cours dispensés à St-Lunaire par l'atelier «Lignes et Couleurs». J'ai eu le coup de foudre pour la peinture abstraite.

## Le cinéma

Confinement oblige le cinéma a dû fermer pendant 3 mois au grand dam des nombreux cinéphiles lunairiens et voisins. L'été et le soulagement de la réouverture du cinéma a permis d'attirer de nouveau des spectateurs dans notre belle salle, en faisant bien entendu, respecter le protocole prévu pour les salles de cinéma.

Avant cela, le festival cinéMA 35 en Fête a pu se tenir en partie (initialement prévu du 11 au 17 mars) avec une fréquentation moindre que les éditions précédentes.

Courts métrages dans le cadre de cinéMA 35 en fête

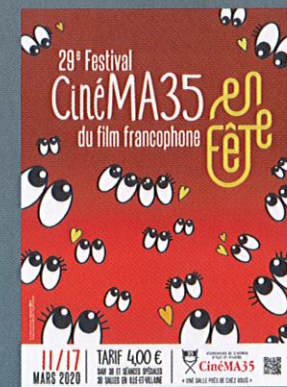

#### EXPOSITION CLAUDE ROUSSEAU pionnier de l'aviation bretonne

Histoire et Patrimoine du Pays de Dinard Rance Emeraude

Thierry Morand

Laurence Jovys

Constance Robine

Franck Coudreau

Thérèse Monnier

# JEUNESSE

## SERVICE MUNICIPAL

Le service jeunesse animation de la ville de Saint-Lunaire est chargé de l'organisation de l'ALSH le Grand Jardin, l'Espace Jeunes, la garderie, les Temps d'Activités Périscolaires ainsi que l'ensemble des évènements sportifs ou culturels.

Le service jeunesse animation municipal a connu, comme tout le monde, une période très particulière lors des 2 mois de confinement, la fermeture des écoles ayant entraîné de facto la fermeture de la garderie, du restaurant scolaire et de l'Accueil de Loisirs.

Avant la réouverture du 12 mai, les équipes enseignantes et d'animation ont travaillé de concert à l'application du protocole sanitaire pour préparer cette rentrée particulière.

Ces accueils sous conditions obligent à se réinventer sans cesse, à être réactif et créatif. C'est le pari réussi par l'équipe du service jeunesse animation qui a proposé des activités adaptées aux règles d'hygiène et de distanciation physique.

Les enfants réjouis de reprendre le chemin de l'école ont amplement facilité cette rentrée grâce à une grande capacité d'adaptation et réceptivité.



Activité dans la salle du goûter



L'activité jardinage plaît toujours autant



Activité manuelle pendant la pause méridienne



Balade à vélo sur le temps de midi



Départ pour la balade vélo du midi



Jeux d'ombre dans la cour le midi



La craie, star de la cour

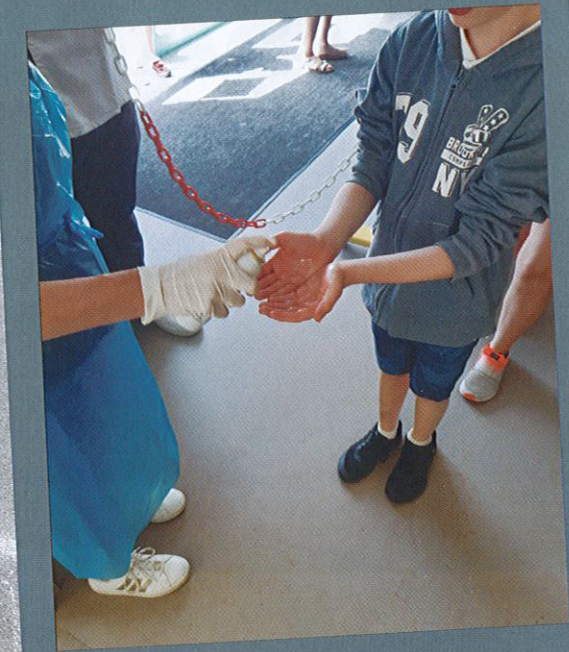

Le gel hydroalcoolique, passage obligé avant de déjeuner

## Fête de la Glisse

Dans le contexte post-confinement il était presque impossible de maintenir certains rendez-vous incontournables tel que la Fête de la musique.

Cependant, si les conditions le permettent, la fête de la glisse se tiendra bien **les 5 et 6 septembre** sur la digue et la plage de Longchamp.

Au programme, de nombreux sports de glisse avec nos partenaires historiques : Yacht Club de Saint-Lunaire, écoles de surf, Bernik Surf Club, Léopard Volant... et des partenaires commerciaux.

Retenez bien la date : **5 et 6 septembre, digue de Longchamp.**

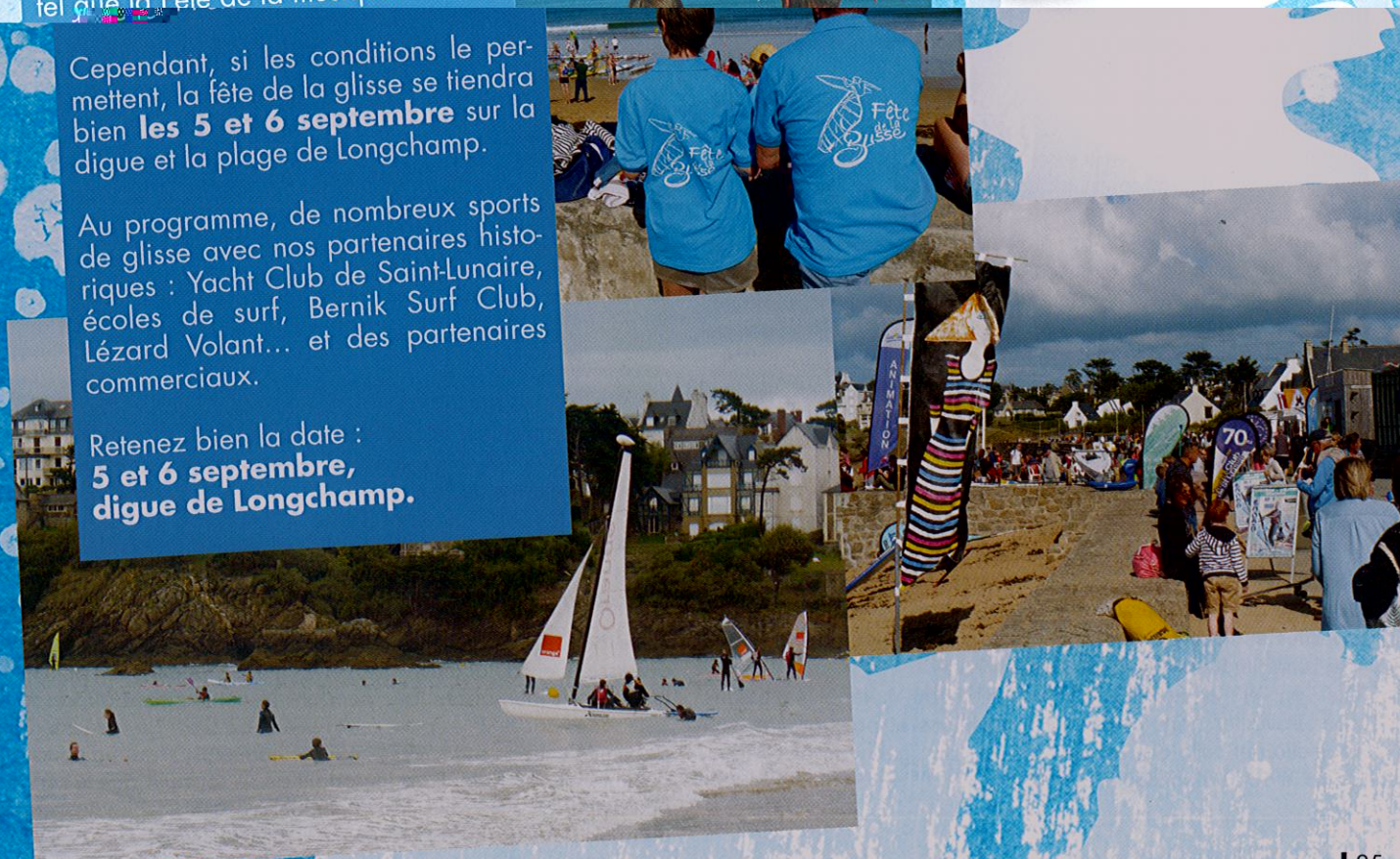



Membres du CCAS / SAAD et Muriel Caruhel, adjointe déléguée aux affaires sociales

## COVID 19 :

### Le Service d'Aide et d'Accompagnement à Domicile (SAAD) sur tous les fronts

Le quotidien des professionnels qui travaillent pour le Service d'Aide et d'Accompagnement à Domicile (SAAD) de Saint-Lunaire a aussi été bousculé car dès les premières annonces de confinement, un plan de continuité d'activité a été activé.

La responsable du CCAS explique comment le service fonctionne depuis le début du confinement :

« Depuis le 17 mars matin, le CCAS, comme les autres services de la commune, s'est mis en mode confinement et a fermé son accueil au public. Néanmoins, le service est resté joignable. Sans accueil physique des personnes, la ligne téléphonique fixe du CCAS (et celle de la mairie) ont été renvoyées vers des lignes de téléphone portable, permettant de conserver un accueil téléphonique des usagers.

Dès les premiers jours et pendant toute la durée du confinement, le CCAS a mis en place une veille sociale accrue. Tous les usagers du SAAD, ou leur famille, ont été contactés pour savoir s'ils souhaitaient maintenir, modifier ou annuler les interventions des auxiliaires de vie ou d'aide à domicile. La réorganisation des plannings hebdomadaire a été suivie de très près pour répondre au mieux à la demande et aux besoins des Lunairiens.

Cette démarche a été très appréciée des usagers et les échanges par téléphone se sont souvent conclus par des remerciements de la part des usagers tels que : « je voulais vous remercier », « tenez bon ! heureusement que vous êtes là ! », « Oh ! Vous êtes vraiment gentille », etc... Cela fait chaud au cœur !

Un lien permanent a été conservé avec les assistantes sociales, le CDAS, les hôpitaux de façon à avoir une veille auprès des personnes vulnérables.

Notre équipe de 10 agents sociaux, auxiliaires de vie sociale et aides à domicile, a été très mobilisée afin d'assurer le maintien de l'activité du SAAD. Toutes nos professionnelles de l'aide à domicile (il s'agit d'une équipe exclusivement féminine), se sont investies en intervenant au quotidien pour répondre aux besoins des Lunairiens.

Elles ont été équipées individuellement du matériel nécessaire pour travailler dans de bonnes conditions et pour assurer leur protection et celle des usagers du service : gel hydroalcoolique, gants jetables et masques chirurgicaux.

### UN VRAI SERVICE DE PROXIMITE

Au début du confinement, les masques étaient remis aux agents par l'intermédiaire de la pharmacie de Saint-Lunaire, que le CCAS remercie pour leur disponibilité. Puis, et c'est encore le cas maintenant, le SAAD a reçu des dotations de masques de l'Agence Régionale de la Santé (ARS) et du Département par le biais du réseau des CCAS coordonné par l'UDCCAS d'Ille-et-Vilaine. Un réseau entre CCAS très dynamique ...

Les agents de la commune et les professionnels du service ont eux même joué la solidarité en mettant des autorisations de sortie à la disposition des habitants ou résidents ainsi qu'au regard de préoccupations de la fracture numérique, certaines personnes n'ayant ni ordinateur, ni imprimante.

Les associations œuvrant dans le domaine social, tels que les restaurants du cœur, le Secours populaire, le Secours catholique, ont accueilli et offert dans leurs locaux des aides facultatives sous forme de colis alimentaires aux personnes dans le besoin.

Le CCAS a aussi reçu de nombreux appels téléphoniques et mails de personnes souhaitant se porter volontaires pour les courses, récupérer les médicaments à la pharmacie, avoir une écoute bienveillante pour les personnes âgées ou isolées...

La commune et le CCAS ont encouragé les solidarités familiales et de voisinage. Afin de ne laisser personne dans l'isolement ou le besoin, le registre des personnes de plus 60 ans et vulnérables a été activé. Une procédure de recueil de signalement de « personne fragile », a été mise en place, avec un formulaire identique à celui du « plan canicule » et une information relative à ce formulaire a fait l'objet d'un affichage dans les commerces et d'une publication sur le site internet de la mairie.

Cette période illustre parfaitement le quotidien des professionnels restés au travail pour le bien-être des habitants de la commune, en lien constant avec le Maire et les Elus.

Cette période de crise sanitaire met en lumière le quotidien des professionnels du domicile, qui, en lien avec les élus, ont poursuivi leur travail jour après jour pendant le confinement auprès des personnes âgées. Elles ont été, et restent, au cœur de la relation de proximité entre le service public et les habitants. Nous ne pourrions oublier cette période. Il est important de se souvenir que le service public porte de vraies valeurs, indispensables pour le bon fonctionnement de notre pays et en l'occurrence de notre commune.»

### LES CONDITIONS D'ACCES AUX SERVICES DU SAAD :

L'activité principale du SAAD est axée sur les interventions des auxiliaires de vie au domicile des personnes âgées. Leurs missions :

- Soutien à domicile, en favorisant l'entretien du logement tel que le ménage, le repassage, les courses ainsi que des aides à la personne, comme l'aide à la toilette et l'aide au repas. Attention, il est très important de noter que ces professionnels ne sont pas habilités à effectuer des soins médicaux ;
- Préservation et /ou restauration de l'autonomie des personnes tout en les stimulant dans l'exercice des activités de la vie quotidienne ;
- Maintien et /ou développement des activités sociales et des liens avec l'entourage.

### LES TARIFS DES PRESTATIONS DU SAAD :

Les tarifs du SAAD sont fixés en séance par les membres du Conseil d'Administration du CCAS tous les ans au vu des règles budgétaires qui imposent l'équilibre entre les recettes et les dépenses du service.

Le SAAD est financé par les prestations des usagers, les prises en charge de l'Allocation Personnalisée d'Autonomie (APA), les caisses de retraite et les mutuelles. En ce qui concerne les tarifs APA et caisse de retraite, le SAAD applique les tarifs nationaux de la Caisse Nationale d'Assurance Vieillesse (CNAV) qui sont négociés tous les ans en fin d'année.



Voyage à La Grande Motte - 2019

## LE VOYAGE ANNUEL

Le CCAS avait organisé un voyage pour les aînés de la commune du 10 au 17 mai 2020 à destination du village le MONGADE à PLAINFAING.

A la suite des mesures exceptionnelles liées au Covid-19, le service a été contraint d'annuler ce voyage dans les Vosges.

Le CCAS souhaite reporter ce voyage du 15 au 22 mai 2021 en conservant cette même destination. Ce choix reste soumis à l'accord

de l'ANCV, organisme financeur et décideur pour le choix des agréments des centres de vacances. Pour l'heure, nous n'avons donc aucune certitude de ce report de voyage, que ce soit d'un point de vue sanitaire et/ou d'agréments de centre de vacances au titre de l'année 2021.

Nous vous informerons des nouvelles modalités dans les meilleurs délais.



Cette année, l'équipe du Yacht Club de Saint-Lunaire a œuvré pour préparer une belle saison estivale.

## DES NOUVEAUTÉS

De nouveaux supports flambant neufs sont disponibles au Yacht Club de Saint-Lunaire, pour du stage, de la location ou du cours particulier, tels que des Catamarans Hobie Cat 16 et des Stand Up Paddles.

## Mais aussi, grande nouveauté du club cette année : le wingfoil !

Une planche sur foil, une aile de kite sans harnais ni ligne, et une pure sensation de glisse et de liberté. Le YCSL proposera dès le mois de juillet des baptêmes et initiations sur ce nouveau support idéal pour découvrir le vol.



**Le YCSL ainsi que le CNR sont des centres test de la marque reconnue Duotone / Fanatic, synonyme de modernité dans le monde la voile. ➤ DUOTONE**

► Du nouveau aussi dans les locaux ! Cet hiver, un coup de neuf et des améliorations ont été apportés. Des vestiaires agrandis pour les moniteurs, des rangements optimisés pour préserver l'état du matériel et du confort, avec une soufflerie pour les combinaisons.

## EN VOGUE

Cette année, le Yacht Club note un retour de la Planche à Voile, comme support le plus sollicité par nos élèves à l'année et nos stagiaires cet été. Connue aussi comme le "windsurf", La planche mythique à la voile triangulaire, qui avait envahi les plages dans les années 70, renaît. Mélangeant sensations et liberté pour tous les âges.



## DES SÉANCES COLLECTIVES POUR LES ADULTES

Cette année, le YCSL ne propose plus uniquement des activités pour les jeunes mais développe également les sorties adultes :

**Les Sunset Paddle**, des balades encadrées en paddle au soleil couchant. Défis, courses ou simples moments de détente entre amis. Et un verre offert sur l'eau ! Public adulte (18 ans et +).

■ De juillet à août, le mardi et le jeudi de 19h à 20h30. 10 places max. 25 euros / pers (location paddle et combinaison incluse + un verre offert en fin de séance).

**Les sorties Passion Aviron et Paddle Race**, sur les bords de Rance au Centre Nautique de La Richardais, notre deuxième site.

■ De juillet à août, le mardi et le mercredi pour l'aviron et le mardi et le jeudi pour le paddle de 14h à 16h. 4 pers. minimum. 30 euros / pers. Places limitées, réservez vite sur [www.ycsl.net](http://www.ycsl.net)

## LOCATION ET COURS PARTICULIERS

Dès le mois de juin et jusqu'à octobre, la location est ouverte. Paddles ou kayaks, planches à voile, catamarans ou dériveurs... Le YCSL et le CNR offrent la possibilité de profiter de la mer en toute liberté avec nos tarifs à l'heure. Informations sur notre site internet [www.ycsl.net](http://www.ycsl.net), rubrique : Prestations Vacances / Location De juillet à août : 10h à 19h, tous les jours. Juin, Septembre et Octobre sur réservation : 02 99 46 30 04

## ABONNEMENTS

Cette année, le YCSL lance aussi les formules Liberté pour profiter au maximum de toutes les activités du club. Stages, location, cours particuliers... Ces abonnements sont simples à utiliser et permettent d'accéder à tous les supports, avec des prix dégressifs de -10 à -20% en fonction de la formule choisie. Plus d'informations sur : [www.ycsl.net](http://www.ycsl.net)

## LES STAGES D'ÉTÉ

Les stages d'été se dérouleront comme tous les ans de juillet à août, avec une ouverture anticipée exceptionnelle dès le 22 juin, pour les supports Catamaran et Planche à Voile à Saint-Lunaire. Les réservations sont ouvertes ! Informations et réservations : [www.ycsl.net](http://www.ycsl.net) rubrique : prestations vacances / stages.



## ÉVÉNEMENTS

**EN AOÛT**  
DU 06 AU 07  
SOUND OF CHAUSEY

LE 16  
RÉGATE DE LA POT'

**EN SEPTEMBRE**  
DU 05 AU 06  
FÊTE DE LA GLISSE

- **Yacht Club de Saint-Lunaire**  
Bd de la plage - BP 15 35800 Saint-Lunaire  
+33 (0) 2 99 46 30 04  
[ycsl@ycsl.net](mailto:ycsl@ycsl.net) / [www.ycsl.net](http://www.ycsl.net)
- **Centre Nautique de la Richardais**  
13 Passage Piqueriotte - 35780 La Richardais  
+ 33 (0) 2 99 88 51 57  
[cnr35@wanadoo.fr](mailto:cnr35@wanadoo.fr)  
[www.ycsl.net](http://www.ycsl.net)
- **L'atelier**  
ZA La ville au coq 35800 Saint-Lunaire  
+33 (0) 2 99 88 02 01  
[atelier@ycsl.net](mailto:atelier@ycsl.net)





DINARD  
CÔTE D'ÉMERAUDE  
TOURISME

## L'OFFICE DE TOURISME COMMUNAUTAIRE

LA POURSUITE DES TRAVAUX  
DE RÉNOVATION

Le Bureau d'Information Tourisme de Saint-Lunaire  
vous accueille de juin à septembre du mercredi au  
dimanche de 9 h 30 à 12 h 30 et de 14 h à 18 h.

### Découvrez nos nouvelles brochures 2020 :

- ▶ Le magazine des activités sportives et culturelles, loisirs, bien-être, carnet d'adresses...
- ▶ Le guide des hébergements
- ▶ Le guide gourmand avec les adresses gourmandes et les restaurants

### Espace boutique

Faites un tour dans notre espace boutique et découvrez nos produits 100% Saint-Lu, comme notre nouveauté pour les enfants : « Sauvetage dans la crique », le livre des aventures lunairiennes de Tom et Lola ! En vente à 11.90 € en exclusivité dans les espaces d'accueil de Dinard Côte d'Émeraude Tourisme.

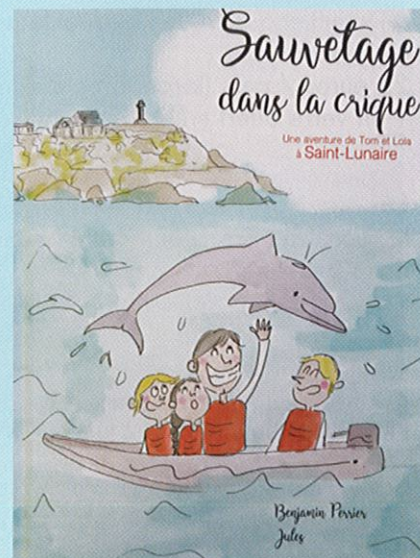
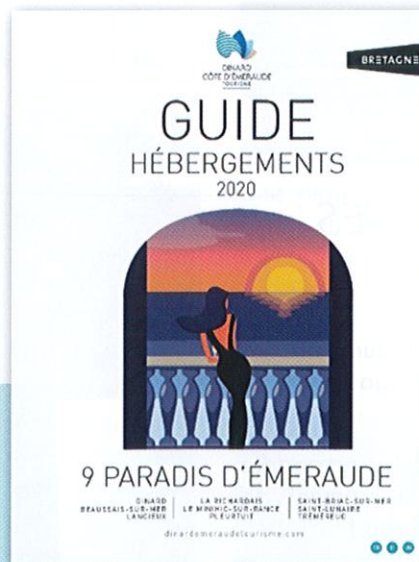

### DINARD CÔTE D'ÉMERAUDE TOURISME

Tél. 0821 235 500 (0.12 €/mn+prix appel)  
Mail : info@dinardemeraudetourisme.com  
Pour les visites : visites@dinardemeraudetourisme.com  
Web : www.dinardemeraudetourisme.com  
Suivez nous sur les réseaux sociaux :



www.dinardemeraudetourisme.com

### Ensemble Vocal de Saint-Lunaire Alunissons

En septembre 2019, les 50 choristes du chœur Alunissons étaient repartis très enthousiastes pour une nouvelle saison. Le moral est au beau fixe après la récente réussite des concerts du Requiem de Mozart... pendant 6 mois le travail a été intense sous la direction de Céline Le Bihan, chef de chœur, en liaison avec l'orchestre Ars Juvenis de Rennes et son chef Patrick Otto. Le chœur préparait les concerts de mai-juin...

C'était sans compter avec le COVID 19 qui a bousculé les projets !

Comme les choristes sont plutôt optimistes, les concerts ont été reportés vers le 4<sup>ème</sup> trimestre. Les prévisions de concerts sont actuellement les suivantes :

- Samedi 14 novembre 2020 : Notre Dame de Dinard à 18h - 20h (heure à préciser)
- Jeudi 19 ou 26 novembre : Notre Dame en St-Melaine à Rennes (heure à préciser)
- Samedi 28 novembre : Eglise de St-Lunaire à 18h ou 20h (à préciser)

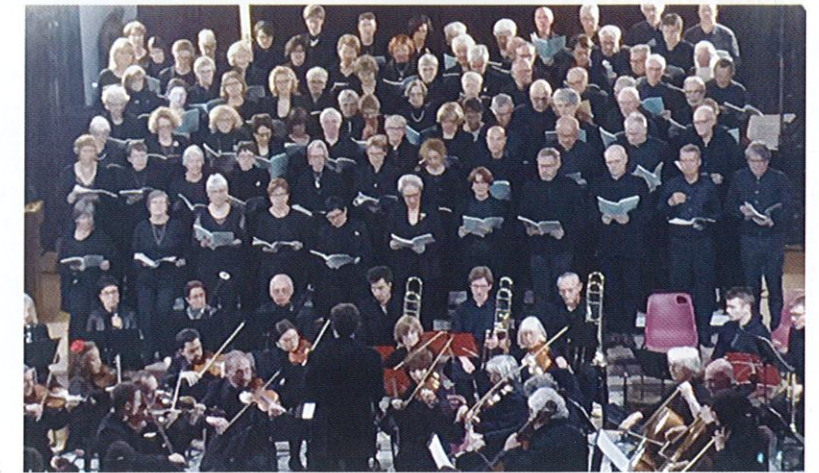

### Au programme :

Symphonie en 17 parties de Gossec par l'orchestre ARS JUVENIS de Rennes.

Lauda Sion op 73 Mendelssohn - chœur Alunissons et orchestre Ars Juvenis

Offertorium pro omni tempore KV117 et Ave verum de Mozart - chœur et orchestre

Extraits d'une œuvre originale de Pascal Courtel, musicien et compositeur vannetais - chœur et orchestre.

Sous la direction de Patrick Otto chef de l'orchestre Ars Juvenis.

Céline LE BIHAN, chef du chœur Alunissons sera la soliste soprane de ces concerts.

Toutes les précisions nécessaires seront émises dès que possible, par bulletin municipal ou voie de presse.

Le chœur a prévu de reprendre ses répétitions le lundi 31 août, à 19h30, salle Aimé Le Foll, si la situation sanitaire le permet. Toute personne désirant venir nous rejoindre sera la bienvenue, nous recrutons quel que soit le pupitre, il suffit d'aimer le chant classique ou d'avoir envie de le découvrir.

## ASSOCIATION LUNAIRENNE D'ASTRONOMIE

Trente années d'astronomie pour l'association, et les nuits étoilées sont de moins en moins nombreuses.

Le ciel qui appartient à tout le monde est en train de se privatiser. Le milliardaire Elon MUSK qui vient d'envoyer avec sa fusée privée deux astronautes vers la station internationale, s'accapare la voûte céleste.

En effet depuis le mois de mars il envoie dans l'espace de nombreux satellites dans l'idée bienveillante et très lucrative de donner un accès internet très haut débit pour tous les terriens. En 2025, il y aura près de 12000 satellites starlink dans l'espace. Les astronomes professionnels et amateurs s'inquiètent de cette profusion qui par les traînées lumineuses qu'ils laissent sur les clichés photographiques les rendent inutilisables. L'orbite basse sur



La comète Neowise

laquelle ils tournent est déjà occupée par de nombreux objets scientifiques ainsi que par l'ISS, cette région est déjà fortement embouteillée et cela risque d'augmenter considérablement les risques de collisions. Le pire est à venir car plusieurs opérateurs reprennent cette idée à leur compte en espérant récolter une part du gâteau.

Il est à craindre que d'ici une décennie les amoureux qui contemplant le ciel pour-

ront assister au ballet de ces satellites et peut être faire un vœu en voyant le flash produit par la collision de deux de ces objets. Ce sera sans doute le nouveau romantisme.



## ASSOCIATION BIEN VIVRE À SAINT-LUNAIRE

**N'avons-nous pas l'impression de parler d'un autre temps où nos assemblées générales se passaient dans l'insouciance, le partage et l'envie de prolonger encore et encore de tels moments tous ensemble ? Nous avons expérimenté une période sans projets, à vivre au jour le jour, à se protéger et protéger nos proches. Pour certains des semaines interminables pour d'autres des moments de ressourcement et de réflexion.**

Et maintenant nous allons proposer ces activités toujours suspendues à des conditions sanitaires.

Nous les proposons car c'est trop important de découvrir notre patrimoine avec les autres, de partager nos recettes et nos gourmandises, nos joies et aussi les moments plus difficiles.

Alors faisons preuve d'optimisme en programmant de nouveau, même si une fois encore il faut remettre à plus tard : la vie avant tout, dans le respect des plus fragiles et des règles édictées.

**Donc retour vers le « passé » proche, un « passé » simple :**

■ **SAMEDI 8 FÉVRIER**, assemblée générale de « Bien Vivre à Saint-Lunaire »  
Nous nous sommes souvenus de nos activités de 2019 avec en point d'orgue l'exposition des Savoir Faire et le Faire Savoir au complexe sportif Pol Lebreton.

Les projets ont été présentés et alimentés par un public réactif avec des propositions intéressantes des adhérents. Elle s'est terminée par un repas partagé accompagné par nos musiciens Gilbert et Jean Louis qui ont animé la soirée.

Survolons ces projets de ce « futur antérieur » qui seront programmés dans cette deuxième partie de l'année ; les dates et les conditions se précisent.

Et il faut y croire car nous avons tous participé à l'effort collectif.

■ Tout d'abord le pique-nique d'été sur la digue de longchamp le samedi 26 août, où il est facile de respecter les distanciations physiques.

■ Visite de la chèvrerie de Lydie à La Fresnais et après le pique-nique tiré du sac ; nous vous proposerons de découvrir le télégraphe de Chappe à Saint-Marcen ainsi que la maison des polders.

■ Promenade commentée à St-Briac sur l'histoire des Romanoff.

Vous serez informés par mail et si vous avez des amis, des relations qui sont intéressés, transférez-leur ces infos.

Prenez bien soin de vous et des vôtres.

Nous vous souhaitons une belle saison d'été.



Renseignements et contacts par tel ou SMS : 06 83 15 39 04 ou 06 50 22 06 36  
Par mail : [bvsl35@orange.fr](mailto:bvsl35@orange.fr)

## SAINT-LUNAIRE EN MARCHÉ

### Le bonheur de retrouver les sentiers

Avec les beaux jours, il est temps de reprendre les randonnées sur les chemins de notre région.

Les activités de marche et de randonnée peuvent être pratiquées par tous et partout, et proposer une réponse simple à la reprise d'une activité physique.

Cette saison, la reprise se fait progressivement de manière raisonnable et responsable pour retrouver bientôt les parcours de 12 km environ proposés par le club « St-Lunaire en marche ».

Bien sûr, toutes les précautions sanitaires sont respectées pour la sécurité de tous. Chacun des participants s'engage à les suivre.

Ainsi, dès la rentrée de septembre, n'hésitez pas à rejoindre le groupe pour une randonnée d'essai, avec des chaussures adaptées, le samedi après-midi ; rendez-vous devant le bureau de tourisme de St Lunaire à 13h45.

L'association est affiliée à la Fédération Française de Randonnée Pédestre (FFRP) qui entretient des itinéraires de qualité, notamment les 90 000 km de GR aménagés par 8 000 baliseurs.

Renseignements auprès des animateurs :

Jean-Louis Saucet : 06 17 49 81 36  
Françoise Cornu : 06 74 17 28 48  
[stlunaire.enmarche@gmail.com](mailto:stlunaire.enmarche@gmail.com)



## LES AMIS DE SAINT-LUNAIRE

Nous avons commencé à évoquer nos projets 2020 dans le bulletin municipal d'hiver. Comme pour la plupart des associations, du fait de la crise sanitaire liée au COVID 19 et des mesures barrières associées au déconfinement, nos beaux projets vont prendre une année de retard. Rien n'est abandonné, bien au contraire : nous disposerons plus de temps pour les préparer.

Reporté d'une année, le séjour de voile pour des enfants en difficulté de santé organisé avec le YACHT CLUB et l'association KOURIR, qui devait avoir lieu fin juin.

Reporté aussi d'un an le concert du mois d'août, à deux pianos, à l'église paroissiale avec LEA ADAM et DENIS IVANOV.

L'accès à CEZEMBRE étant de nouveau autorisé, nous maintenons notre sortie de l'été sur cette île au passé très riche et la promenade sur le sentier ouvert par le conservatoire du littoral.

Nous étudions la possibilité d'organiser autres sorties et conférences selon les réouvertures des lieux.



313 - Saint-Lunaire. - Golf-Hôtel et Entrée de la Plage

Anne-Marie PRIEUR a profité de la période de confinement pour avancer sur le cahier de mémoire sur la vie économique et les commerces au début du siècle dernier qui devrait sortir, nous l'espérons au tout début de l'année prochaine, avec à suivre, un peu plus tard : l'histoire des hôtels et pensions de famille à Saint-Lunaire, sous la plume de Jean François GAUCHER.

Les cahiers de mémoire du YACHT CLUB et du GRAND HOTEL sont toujours disponibles à l'épigraphie.

Rendez-vous à notre assemblée générale prévue, sauf contre ordre pour le lundi 10 août 2020, en respectant les spacemans. Venez rejoindre notre association, dont le but est d'aider à conserver à notre ville son caractère familial et de protéger notre patrimoine historique et environnemental sous toutes ses formes.

Nous sommes à l'écoute de vos idées.

Eric MACHERAS - Président ADSL  
06 83 03 13 25

## PLEURTUIT CÔTE D'ÉMERAUDE FOOTBALL



Equipe senior 2 qui accède à la Division 1

Le Pleurtuit - Saint-Lunaire - Saint-Briac Côte d'Émeraude Football réunit 330 licenciés avec 1 équipe vétérans, 3 seniors (R3.D1.D4) 2 futsal (D1.D2), 1 féminine senior, 1 GROUPEMENT JEUNES 2 U13., 2 U11 et 1 école de football (U6 à U9)

Les entrainements ont lieu sur les terrains de Saint-Lunaire et Pleurtuit pour notre école de football (U6 à U13), les seniors (filles et garçons). Et le futsal aux salles de St-Briac et Pleurtuit et les matches sur les 3 terrains de St-Lunaire - St-Briac - Pleurtuit.

Cette année notre équipe 2 seniors termine deuxième de son championnat et accède à la division supérieure D1 plus haut niveau district. Nos deux équipes futsal accèdent respectivement, pour notre équipe 1 à la D1 et la D2 pour notre équipe 2.

Nous organiserons des stages cet été sur le terrain de Saint-Lunaire en juillet et deux tournois beach soccer sur la grande plage avec le service des sports de la ville.

Si vous souhaitez devenir arbitre ou éducateur le club finance les formations (voir site).

Pour nous contacter où vous inscrire :

[pcef35730@orange.fr](mailto:pcef35730@orange.fr)  
[www.pcef.footeo.com](http://www.pcef.footeo.com)  
facebook pcef  
Stéphanie : 06 85 47 31 49



## TENNIS CLUB

### Passage de témoin au TCSL

Après 9 années à la tête du TCSL, Véronique Cesbron Lavau, dont le dévouement et l'engagement ont forcé l'admiration de tous, quitte la présidence du TCSL.

Si aujourd'hui, le TCSL est en bonne santé, du point de vue financier et organisation, nous le devons au travail constant et important de Véronique Cesbron Lavau.

Qu'elle trouve, au travers de ces quelques lignes, l'expression de la reconnaissance de chaque joueur, de chaque joueuse, de chaque jeune, de tous les Lunairiens, qui jouent aujourd'hui sur les courts du TCSL.

### Un grand merci, Véronique.

Nous espérons pouvoir organiser cet été, non pas un pot d'adieu, mais un AU REVOIR AUTOUR D'UN VERRE, pour honorer celle qui a, toutes ces années durant, été à la barre du TCSL.

Nous disons bien un AU REVOIR, car Véronique ne sera jamais très loin du club, physiquement et sentimentalement, et elle continuera d'arpenter les courts en pratiquant son sport favori.

Véronique CESBRON LAVAU et Carolyn HEWITT ont formé tout au long de ces années, une formidable équipe de « double » qui a accompli un travail remarquable à la tête du TCSL.

Dorénavant, Carolyn HEWITT jouera en simple, mais pourra compter sur le soutien des membres actuels de l'équipe, et sur les nouvelles bonnes volontés qui se sont spontanément présentées pour l'aider dans sa mission et se mettre au « service » du club. Le bureau de l'association du Tennis Club de St-Lunaire a donc été renouvelé, associant ainsi les bénévoles qui étaient aux côtés de Véronique Cesbron Lavau ces dernières années, et de nouvelles



Véronique CESBRON LAVAU



Carolyn HEWITT Présidente

recrues qui apportent leur enthousiasme et leurs compétences. Que tous soient remerciés pour leur soutien et leur aide. Nouvelles du Club

### JAMAIS 2 SANS 3 !!!!

Ce proverbe vient illustrer la réalisation du 3ème court en CLAYTEC ! Après les courts 3 et 4, c'est le court 7 qui vient d'être terminé et refait en CLAYTEC.

3 courts seront donc jouables tout au long de l'année en extérieur, en plus du terrain en dur ; avec les deux terrains en salle couverte, le club disposera donc de 6 courts jouables tout au long de l'année.

Il restera 4 courts en terre battue qui viennent d'être refaits en début de saison.

Compte tenu du respect des instructions de la Fédération Française de Tennis dans le cadre de la crise sanitaire actuelle, la saison tennis est perturbée.

### Aucun tournoi homologué ne sera joué cet été.

Lors de la phase 3 du déconfinement, les stages et les cours devraient reprendre normalement ainsi que les parties de tennis en double.

Le site WEB du club va être amélioré et adapté pour mettre en place le nouveau logiciel de la FFT, TEN'UP, plateforme digitale pour donner plus de visibilité au TCSL, pour promouvoir les offres et services de façon plus claire et efficace, et pour améliorer l'expérience du joueur dans sa pratique.

Au club house du TCSL, pas de changement, chacun sera toujours accueilli par le sourire de Laurence.

Aujourd'hui, chacun doit réaliser qu'avoir à notre disposition un si beau club dans un cadre aussi exceptionnel, est un véritable privilège. **Alors, venez jouer avec nous !**

## ASCL PETANQUE



Le club de pétanque compte 52 licenciés et 48 amicalistes.

La saison ne pouvait pas mieux commencer car nous avons gagné le challenge de la Côte d'Emeraude après avoir été troisième pendant plusieurs années.

Trois équipes étaient inscrites en championnat départemental des clubs ; notre concours du 17 juin était complet (250 joueurs).

Malheureusement, le coronavirus est arrivé et tout s'est écroulé et pour nous ce sera une année blanche.

Les compétitions d'été sont bien compromises.

Heureusement nous avons pu reprendre l'entraînement en extérieur tout en gardant les gestes barrières.

Malgré tout, soyons optimistes...

Nous vous souhaitons un bon été.

Renseignement : Morel Didier 06 84 19 47 69

## GYMNASTIQUE DU CLUB SOLEIL D'AUTOMNE

Notre club compte à ce jour 127 adhérents. Compte tenu de la situation actuelle, notre assemblée générale qui devait se tenir à la mi avril a été reportée à une date ultérieure.

Nos différentes activités ont cessé début mars en raison des conditions sanitaires y compris notre activité gymnastique. Depuis cet arrêt, notre animatrice, Laurence, nous concocte des petites vidéos afin que nous restions en pleine forme.

Nous avons prévu une sortie début septembre au Puy du Fou. Cette sortie a été reportée en 2021 et nous sommes dans l'attente d'une nouvelle date.

Toujours dans ce domaine, les voyages organisés avec notre partenaire GEMOUV (croisière sur le Danube et séjour en Croatie) sont également reportés en 2021.



Sur décision du bureau, il a été décidé d'offrir à chaque membre du club 2 masques réutilisables. Nous tenons à remercier la pharmacie de notre commune pour le tarif préférentiel qu'elle nous a appliqué et pour son aide dans la distribution de ces masques.

Nous espérons pouvoir reprendre l'ensemble de nos activités à la rentrée de septembre.

Nous sommes toujours à votre disposition pour tous renseignements soit par mail à l'adresse suivante : soleil.automne35@gmail.com ou auprès

de notre présidente Mme Danielle LE MONTREER au 02 23 15 92 72.

Nous vous souhaitons un très bel été à Tous



## GYMNASTIQUE VOLONTAIRE

### Que retenir de la saison 2019/2020

45 ans d'association que nous avons commencé à fêter... Un cadeau de Noël aux adhérents. Et puis...

Nous avons dû prendre de nouveaux repères et adapter notre quotidien à une situation que personne ne souhaitait.

Aucun d'entre nous n'aurait imaginé se retrouver confiné et plongé dans un mouvement de solidarité visant à se protéger et à protéger les autres contre une épidémie qui bouleverse, le monde, notre pays et nos vies.

La pratique d'une activité physique et sportive est plus que jamais nécessaire dans les nouvelles habitudes que nous avons prises, pour le bien-être physique, psychologique et le maintien du lien social.

En cette période spéciale, avec laquelle nous allons apprendre à vivre, il est de notre devoir de vous accompagner au mieux.



Notre association vous propose de vous projeter en Septembre prochain, d'insérer dans votre emploi du temps :

#### LE MARDI

de 10h45 à 11h45 Dynamique  
de 11h00 à 12h00 Stretching Bien-être  
de 17h30 à 18h30 Semi Dynamique

#### LE JEUDI

de 10h45 à 11h45 Tendance Wellness  
de 12h00 à 13h00 Tendance Wellness  
de 17h30 à 18h30 Bien-être évoluant vers le Pilate/Yoga

Une perspective que toute l'équipe a hâte de vous faire partager ! Les bons gestes seront au rendez-vous !

Continuons de nous appuyer les uns sur les autres !

L'ouverture des nouvelles inscriptions se fera dès le 15 Août, au 06 06 48 99 62.

**Merci à tous !  
Rendez-vous le 1er septembre !**



## ESCALE BRETAGNE

Tout l'été, l'association Escale Bretagne en partenariat avec l'Association des Secouristes de la Côte d'Emeraude proposera des stages de sauvetage côtier sportif.

Du 21 juillet au 21 août 2020 du mardi au vendredi de 9h à 12h. Pour les 8-17 ans sur la plage de Saint-Lunaire animés par des sauveteurs diplômés de l'école nationale. Le stage comprend de la sensibilisation au milieu aquatique, la pratique du paddle-board, l'utilisation de la bouée tube, nage et apprendre à sauver avec des gestes écocitoyens.

Inscriptions et réservations : Club Escale 06 51 96 53 42 et/ou clubdeplage@escalebretagne.org

Le club Escale vous accueille tout l'été sur la grande plage de Saint-Lunaire où Cécile vous attend avec toute son équipe d'animation. Une multitude d'activités ludiques et sportives seront proposées pour les enfants de 3 à 12 ans : Pêche à pied, exploration et aventure, coquillages et crustacés, ateliers scientifiques (fusées), chasse aux trésors, grands jeux, piscine, tournois divers...et en partenariat avec "Sesame Bien-Etre" de Saint-Lunaire du YOGA le matin pour les enfants.

Cours de natation pour petits et grands seront aussi proposés comme tous les ans dans la piscine du club Escale (Piscine chauffée de plein air avec vue sur mer) du lundi au samedi de 9h30 à 12h30 et de 14h30 à 18h00 encadré cette année par Hugo.

Les cours d'aquagym vous seront proposés les mardis/judis et samedis avec Elisa en piscine ou en mer (protocole sanitaire oblige).

**Nouveauté cette année avec de la marche en mer, tous les dimanches avec Elisa !!!**

Inscriptions et réservations : Club Escale 06.51.96.53.42 et/ou clubdeplage@escalebretagne.org

Pour les familles l'association proposera durant tout l'été des sorties natures, Cécile, Emilie et Perrine, vous feront découvrir leurs passions. Seul, en famille, nous vous attendons....



## Vos sorties nature 2020

- **SORTIE « PÊCHE À PIED »**  
23 - 24 juillet  
05 - 06 - 19 - 22 août
- **SORTIE « SENTIER GOURMAND »**  
07 - 14 - 21 - 28 juillet  
04 - 11 - 18 - 25 août
- **LA VIE DE LA MARE**  
08 - 15 - 22 - 29 juillet  
12 - 26 août
- **SORTIE « ALGUES COMESTIBLES »**  
20 - 21 août
- **RALLYE NATURE**  
06 - 08 - 13 - 15 - 22 - 24 - 27 - 29 Juillet  
05 - 07 - 10 - 12 - 18 - 20 - 24 - 26 août
- **INCROYABLE PLANCTON**  
10 - 17 - 31 juillet  
07 - 14 - 28 août
- **BALADE VÉLO ÉLECTRIQUE**  
09 - 16 - 20 - 30 juillet  
03 - 13 - 17 - 27 août

Sorties entre Saint-Lunaire et Saint-Briac  
Infos et inscriptions obligatoires :

Du Lundi au Vendredi  
9h00 à 12h00 et 14h00 à 18h00  
07 82 44 98 78 / 06 29 16 28 71  
[sortiesnature@escalebretagne.org](mailto:sortiesnature@escalebretagne.org)

## STAGES DE SAUVETAGE CÔTIER SPORTIF

**Saint-Lunaire**  
du 21 juillet  
au 21 août  
de 9h à 12h00

06.51.96.53.42  
[clubdeplage@escalebretagne.org](mailto:clubdeplage@escalebretagne.org)



**Saint-Lunaire**  
été 2020

Association Escale Bretagne  
[www.escalebretagne.org](http://www.escalebretagne.org)

**à partir de 8 ans**  
sur la plage de Saint-Lunaire  
animés par des sauveteurs diplômés  
de l'école nationale de sauvetage  
de l'Association des Secouristes de la Côte d'Emeraude  
en partenariat avec ESCALE Bretagne  
clubdeplage@escalebretagne.org  
06.51.96.53.42

Inscriptions et réservations :  
Escale Bretagne 0782449878 et/ou 0629162871  
et/ou [benoit@escalebretagne.org](mailto:benoit@escalebretagne.org)  
Retrouvez toutes les activités de l'association Escale Bretagne sur [www.escalebretagne.org](http://www.escalebretagne.org)

**Saint-Lunaire**  
été 2020

Association Escale Bretagne  
[www.escalebretagne.org](http://www.escalebretagne.org)

**Du 6 juillet au 28 août**

- Club de plage 3-12 ans (Grands jeux, pêches à pied, chasses au trésor...)
- Leçons de natation en piscine chauffée de plein air
- Les escales nautiques : Aquagym & Marche en mer
- Stages de sauvetage côtier avec les sauveteurs de la côte d'Emeraude

Inscriptions & renseignements :  
06.51.96.53.42  
[clubdeplage@escalebretagne.org](mailto:clubdeplage@escalebretagne.org)

## « LES JARDINS FAMILIAUX DE SAINT-LUNAIRE »



Survole en drone des Jardins Familiaux



### Le « faire ensemble »

Avec l'extension des jardins, Laurent, président de l'association a donné le rythme des travaux collectifs : nettoyage et création des nouvelles parcelles, paillage des allées, plantations et entretien de la jachère fleurie qui borde les jardins et régale les yeux des promeneurs ; achats groupés de plants et de semences, distribution de fertilisant au plus juste prix, etc...

### Le jardin, un engagement biodiversité

Le jardinier s'engage à maintenir et accroître la diversité biologique au sein des jardins. Pour cela il entretient et enrichit la qualité de la terre de sa parcelle et il intervient avec la plus grande économie de moyens, limitant les dépenses d'eau, le passage des machines, etc. Les jardins familiaux adhèrent et participent au programme Bio-Divers-Cité dans lequel la commune s'est engagée notamment par la création d'un environnement favorable à la biodiversité.

### Invitation à nous rencontrer

Pour nous contacter, le plus simple est de venir à notre rencontre dans les jardins situés rue de la Saudrais, derrière les tennis couverts. A très bientôt...

### 2020, une année spéciale

Le début d'année 2020 aura été marqué par deux événements majeurs : la crise sanitaire et ses conséquences dues au Covid 19 (depuis le 15 mars), puis l'inauguration de la deuxième tranche de nos jardins familiaux (fin février).

Durant ces deux événements, l'association des jardins familiaux a pu compter sur le soutien des élus et des services techniques. Nous avons pu accueillir 30 nouveaux jardiniers, passant de 26 à 56 jardiniers en 2 mois seulement. Toutes les parcelles sont à ce jour cultivées.

Deux parcelles ont été attribuées d'une part à l'association des parents d'élèves (APE) puis d'autre part à la Grainothèque de la Médiathèque. Cette année, une « Pépinière à graines » a pris place au cœur des jardins familiaux. 14 Jardiniers Ambassadeurs ont pour mission de planter puis de récolter en fin de saison les graines de 20 variétés potagères biologiques fournies par le service Biodiversité de la commune. Une fois récoltées, ces graines seront redistribuées en libre-service dans son espace dédié au sein de la Médiathèque de Saint-Lunaire. Venez-nous y rencontrer...

Nous avons fêté notre 5ème anniversaire et notre association s'est nettement rajeunie avec l'arrivée de nombreuses familles avec enfants ou petits-enfants qui jardinent eux aussi.

Nous avons eu l'agréable surprise de voir un bon nombre de promeneurs durant cette période de confinement et surtout de recevoir un grand nombre d'encouragements.



### Les jardins familiaux, un lieu de promenade

Les visiteurs sont les bienvenus et nous souhaitons continuer dans ce sens avec les vacanciers. Des fleurs de jachère ont été semées tout autour des jardins pour le plaisir de tous mais surtout pour les abeilles et l'ensemble des insectes pollinisateurs. « Ne nous cueillez pas ».

Si vous vous y promenez avec votre animal de compagnie, merci de le tenir en laisse et de penser à ramasser ses besoins par respect pour les jardiniers et les autres promeneurs. N'hésitez pas à venir nous rencontrer, vous trouverez des jardiniers chaleureux !



## BADMINTON

### Badminton pour tous, tous au badminton !

L'année s'achève de façon particulière, mais nous avons passé encore une très belle année tous ensemble.

Le club a eu un programme riche et intense en événements :

Aussi bien en tournois jeunes et stages qu'en tournois et rencontres amicales adultes.

### Le bad à St-Lu c'est quoi ?

C'est un sport adapté à tous publics et tous niveaux.

Très ludique et accessible, sa pratique est excellente pour la santé.

Nous vous donnons rendez-vous dès Septembre pour une nouvelle saison de badminton



### JEUNES

Horaires

• Jeunes né(e)s entre 2009 et 2014  
Vendredi 18h - 19h

Jeunes né(e)s entre 2008 et 2003  
Vendredi 19h - 20h15

Tarif : 45€ l'année

### ADULTES

Horaires

• Lundi soir 20h - 22h  
• Vendredi soir 20h30 - 22h30

Tarif : 45€ l'année

## THÉÂTRE EN VERT

**Le théâtre, c'est du plaisir, c'est l'apprentissage de la confiance en soi, c'est aussi travailler en groupe, avec et pour les autres.**



C'est tout cela que les enfants apprennent, en s'amusant pendant les cours, avec des exercices de mime, d'expressions corporelles et aussi d'improvisation. Tous ces différents exercices permettent aux enfants d'approfondir leur jeu d'acteur.

Cette année les 30 enfants ont travaillé sur deux pièces, « La peur du loup » pour le groupe 1, « Le Musée ! » pour le groupe 2.

Quand tout a dû s'arrêter, Théâtre-en Vert est devenu Théâtre-en-Visio, des séances Skype en petits groupes ont permis aux enfants de continuer à jouer les pièces

commencées cette année, les échanges furent intéressants et amusants. Ces cours de théâtre 2.0, même si ce n'était pas du vrai spectacle vivant, ont permis aux enfants de garder le contact entre eux et avec leur professeur Laëtitia.

Hourra ! l'association a eu l'autorisation de finir l'année avec des cours de 30 minutes au terrain du marais dans les normes de sécurité.

C'est avec optimisme et impatience que nous attendons maintenant cette rentrée qui se fera avec une première nouveauté : Théâtre-En-Vert devient Théâtre of Saint Lunaire.

Alors rendez-vous à la rentrée, dans la joie, la bonne humeur pour que le théâtre continue d'être une belle expérience pour tous. Une présentation de travail de l'année 2019-2020 sera prévue en octobre !

**tous les mardis 17h15 - 18h15  
pour les 5 - 10 ans / 18h20 - 19h20  
pour les +de 10 ans.**

Contact : Laëtitia Hamon  
06 66 79 95 77

Facebook : laetitia.hamon.theatre



**Vous avez envie de garder la forme ? Venez nous rejoindre sur les tapis de la salle omnisports de Saint-Lunaire pour suivre les cours de Fitness qui se déroulent chaque soir de la semaine (hors jeudi) à 19h.**

Trois professeurs se partagent les cours de renforcement musculaire, cardio training et Pilates. Ainsi, chacune et chacun peut facilement participer quel que soit son niveau, son âge ou sa motivation.

Pendant les cours pas de chichis, seule la convivialité et la simplicité sont de mises !

Les séances ont lieu toute l'année et également pendant les vacances. Vous trouverez toutes les informations nécessaires sur le blog « asclfitness.blogspot.com ». A noter que les jeunes de moins de 18 ans bénéficient d'une réduction.

Nous vous attendons à partir de 19h au Complexe Sportif Pol Lebreton de Saint-Lunaire pour votre premier cours d'essai gratuit. Eh non, le fitness n'est ni une question d'âge, ni réservé aux femmes. Qu'on se le dise !

## L'Apnée est à la portée de tous !

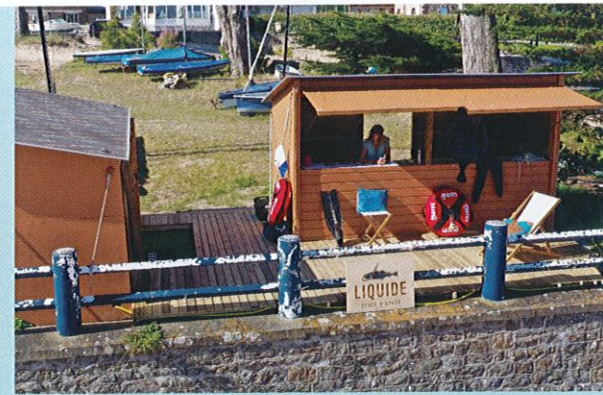
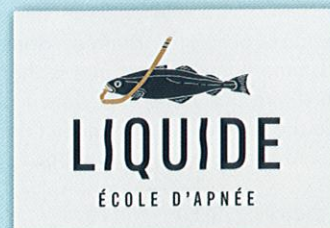

Plonger en Apnée c'est apprendre à prendre le temps de respirer, se détendre et lâcher prise. Sans bruit l'apnée nous ouvre les portes d'un nouveau monde, d'un nouveau style de vie.

La pratique de l'Apnée permet d'entretenir sa forme et de mieux se connaître sur terre comme sous l'eau.

L'école d'apnée LIQUIDE vous accueille du lundi au samedi au Yacht Club de Saint-Lunaire.

Agathe propose des stages d'Apnée, de découverte de la chasse sous-marine, d'apnée pour surfeurs, ainsi que des randonnées palmées.

### Mes certifications :

- Instructeur plongée scaphandre PADI
- Moniteur Fédéral d'apnée FFESSM
- Instructeur apnée AIDA
- Master freediver Apnea total
- RIFA apnée
- Permis côtier
- Pêche sous-marine niveau 3
- BPJEPS Plongée sans scaphandre

LIQUIDE - école d'apnée  
Boulevard de la plage  
35800 Saint Lunaire  
06 59 56 97 77



## BERNIK SURF CLUB

Le Bernik surf Club a pu reprendre partiellement ses activités à l'issue du confinement. Quelques cours de programmés qui ont permis à nos adhérents de retrouver les vagues !

Les projets du club ont été freiné par ce début d'année mais nous espérons pouvoir reprendre rapidement nos activités normales (soirée, suivi sur les compétitions...).

La nouvelle saison d'entraînement débutera en automne, les inscriptions se feront pendant l'été et en septembre. Nous proposons des cours à l'année pour les surfeurs débutants et confirmés et pour tous les âges.

Le club aura profité du confinement pour réaliser ses nouveaux sweats à l'effigie du spot de Longchamp, vous pouvez encore les commander !

N'hésitez pas à nous contacter pour tout renseignement par mail : [clubbernik@gmail.com](mailto:clubbernik@gmail.com) ou sur les réseaux sociaux : Bernik surf club



## NOUVEAUTÉ ! Installation d'une Webcam à Saint-Lunaire

La commune a le plaisir de vous informer qu'une webcam a été installée le 13 février, sur le site de la Pointe du Décollé. Ce nouveau dispositif permet aux amoureux de la mer de découvrir un magnifique panorama de 180° s'étendant de la Baie de Saint-Malo à la Grande Plage. Les pêcheurs plaisanciers seront ravis de découvrir un outil leur permettant de veiller au grain.

Il est possible de consulter ces images, actualisées toutes les dix minutes, sur la page d'accueil du site internet ou à l'adresse suivante : [www.saint-lunaire.fr/découvrir/webcam](http://www.saint-lunaire.fr/découvrir/webcam)

## ATELIER LIGNES ET COULEURS

Comme toutes les activités professionnelles et associatives, l'Atelier lignes et couleurs a stoppé ses cours le 16 mars 2020, date qui restera marquée dans beaucoup de mémoires.

Après un temps de flottement, d'attente, de questionnement, les membres de l'association ont repris la poursuite de leurs travaux.

L'isolement, pour certains, le « temps libre » laissé par l'absence des petits-enfants, ou autres occupations, a permis à nombre d'entre nous de s'évader au travers de notre passion.

Le résultat est à l'arrivée, la production d'un grand nombre de toiles sur des thèmes laissés à l'imagination de chacun. Nous aurions eu grand plaisir à les dévoiler lors de notre exposition annuelle au mois de juin. Le thème cette année, était « fenêtre sur Saint-Lunaire », titre que le confinement a pu nous amener à rebaptiser « fenêtre sur l'avenir » ou « temps présent » !

Les circonstances nous obligent donc à reporter notre exposition à une date ultérieure qui pourra être fixée en fonction des consignes sanitaires à venir. Nous espérons pouvoir reprendre le fil normal de l'activité courant septembre.

Un petit mot concernant notre professeur, artiste peintre à Saint-Briac. Comme pour bon nombre de travailleurs du Monde des Arts, du Spectacle et de la Culture, cet arrêt d'activité a eu de graves conséquences économiques. Le bureau a souhaité maintenir ses émoluments durant cette période afin de le soutenir et préserver son emploi. C'est donc avec une grande satisfaction que nous avons appris le 11 mai, la réouverture de sa galerie « Shaman » à Saint-Briac ; n'hésitez pas à lui rendre visite.

Pour finir, quelques photos des travaux réalisés par nos adhérents et que nous aurons grand plaisir à vous présenter lors de notre prochaine exposition.

Pour retrouver les activités de l'association, une seule adresse : [lignes-et-couleurs.blogspot.com](http://lignes-et-couleurs.blogspot.com)  
Pour nous contacter une seule adresse : [alcstlu@gmail.com](mailto:alcstlu@gmail.com)



## 5 ET 6 SEPTEMBRE DIGUE DE LONGCHAMP

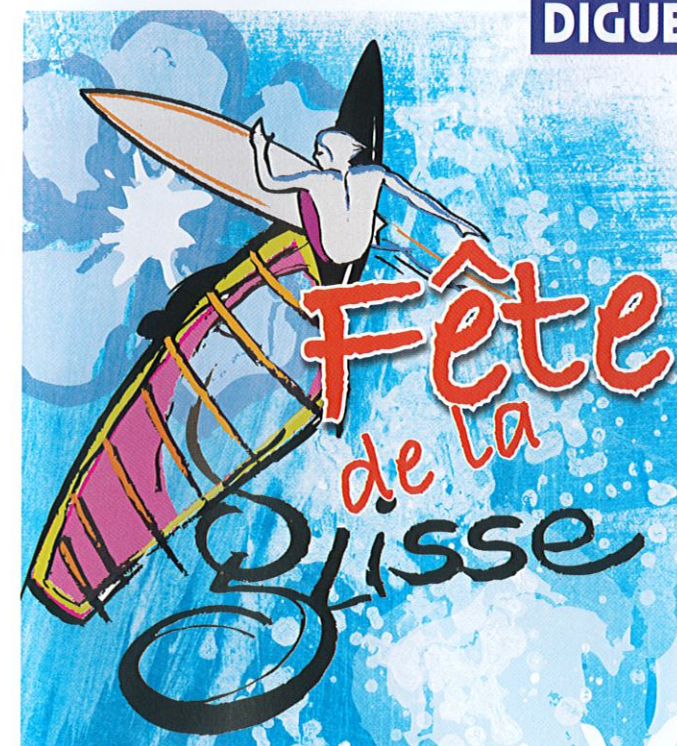

### VILLAGE GLISSE

Stands d'information des associations et des professionnels de la glisse (magasins, vente, démonstration de matériel...). Tombola : une planche de surf à gagner !

### SPORTS DE GLISSE

Baptêmes et démonstrations de sports de glisse sur l'eau, sur le sable et sur la digue. Il y en aura pour tous les goûts.

# EMERAUDE Events

CÔTE D'EMERAUDE - BRETAGNE

RENDEZ-VOUS EN SEPTEMBRE POUR L'EMERAUDE EVENTS

**8<sup>ème</sup> édition**  
**du 11 au 13 septembre 2020**

Toute l'équipe de l'Emeraude Events vous donne rendez-vous du 11 au 13 septembre 2020, pour la 8<sup>ème</sup> édition de l'Emeraude Events. **Précurseur du Swim Run** en France depuis 2015, l'Emeraude Events est l'un des principaux rendez-vous sportifs de la Côte d'Emeraude (Bretagne).

A l'occasion de ses **8 ans**, Emeraude Events sera synonyme de nouveautés avec notamment la création **d'une nouvelle épreuve, le triathlon M** aussi appelé Distance Olympique. Avec 1,5km de natation, 40 km de vélo et 10 km de course à pied, les athlètes pourront découvrir les plus beaux paysages des côtes bretonnes. Cette nouvelle épreuve pourra s'effectuer en solo mais aussi en relais pour partager l'événement. A noter que le triathlon L pourra également se faire en relais.

Autre nouveauté, cette année, **le parc à vélo s'agrandi avec 300 places supplémentaires**. Le nombre de participants par épreuve est donc lui aussi plus important, avec 900 places pour le Triathlon M et le Triathlon L et 450 places pour le Swim Run M et Swim Run L.

Les adeptes du Swim Run pourront cette année encore prendre **le départ du M et du L en duo**. Nouveauté 2020, ces deux épreuves seront également **accessibles en solo** pour satisfaire le plus grand nombre.

Au vu de la situation sanitaire actuelle, ainsi que des gestes barrières à appliquer, nous mettons tout en œuvre pour organiser notre événement au mieux afin de **vous accueillir dans les meilleures conditions**.



Pour s'inscrire :  
[www.emeraude-events.com](http://www.emeraude-events.com)

CONTACT  
Vincent EUDIER / [contact@emeraude-events.com](mailto:contact@emeraude-events.com) / 06 82 79 08 20

## LE PROGRAMME 2020

**Vendredi 11 septembre 2020 :**

17h00 - 21h00 : TriExpo Emeraude Events

**Samedi 12 septembre 2020 :**

7h30 - 19h00 : TriExpo Emeraude Events

**10h00 : Epreuve triathlon M**

**13h00 : Epreuve Swim Run L**

**14h00 : Epreuve Swim Run M**

**Dimanche 13 septembre 2020 :**

7h30 - 17h00 : TriExpo Emeraude Events

**9h00 : Epreuve triathlon L**

**10h30 : Epreuve Xtrem kids**

Pour s'inscrire : [www.emeraude-events.com](http://www.emeraude-events.com)

## Dans le rétro...

Installation d'une webcam à la Pointe du Décollé



Distribution de masques à Saint-Lunaire



Consignes respectées sur le marché



# Dans le rétro...



**Protocole sanitaire aux jardins familiaux**

**Aménagement d'un séchoir pour le Bernik Surf Club**



**Nomination des adjoints et du délégué**



**Présentation des sauveteurs en mer**



**Le Stade Rennais s'invite pour une partie de pétanque**



**Commémoration du 14 juillet**



**Ouverture du skate parc**